朝鮮日報

今日四面

發行人 安在鴻 編輯人 閔泰瑗 印刷人 崔益瀚 發行所 朝鮮日報社

論說

最近政情片片

一

戰後擾攘中에서하는 歐米의政情은 平靜하여지는것을原例로 한다 顚覆의政變도 興讓은지내고서의일도됩어두고 잇슬만치 歐米의政界에는 오즉歡喜의氣分속에 平靜을持續하고잇다 國喪의哀悼中에잠긴 日本政局은 더욱히一般的政情으로서는 休息或은保留의狀態에잇서서特히論할 材料가생기지아니하엿다 結局은東方의諸國民그中에도不安定한途程中에서들을코잇는 諸國民들을中心으로삼고서 多少의問題가進展하고잇다 米大統領『쿨릿지』一氏의委任을바더서 比律賓의情況을視察한『탐미·톰손』氏는比島獨立의不可하다는뜻을復命하여서 國際消息上으로多少의話題를맨들고잇다 이것은勿論 預定한順序로보겟지마는또한米國의比島에對한態度를說明하는바이다

二

歐洲大戰亂의以後 傳統的인『몬로』主義를 事實上으로抛棄하고 歐洲의政局에直接으로參涉하게된것이 米國의國際政治變遷史中 特記할作件인것은다시말하지안는다 그러나그의優越한經濟力을核心으로 全世界에對한覇權의發揮가 必然한態度로나온것이다 米國의帝國主義는批難하는 소리가 놉허진다하지마는 그는有用한양하되個히無用한말이다할것이오 比島에對한態度는 傳來의一方策임에不過하다『윌손』氏의比島獨立案이란者가 얼마즘眞純한人道的良心을동무하엿든지는알수업스나 그것조차共和黨多數인上院의氣勢를 充分히알면서의일이엇섯다 하물며比島獨立을政綱으로삼은民主黨이가고 그에反對하는 共和黨의政府에서比島獨立不可論의報告를밧고잇는것은 처음부터當然한일이다

三

比島人의貧困 輿論의缺如와는것은 比島人의力量問題로본獨立不可論의要素이다 比島人이七百餘重要島嶼에 아즉도言語가不統一한狀態에잇는것이라든지 被隸屬의地位에잇는그들로서 輿論의不統一을잇슬것은當然한일이다 이는吾人의詳細批評할아모材料도 가지지못한者이다그러나國際的紛糾와및米國東洋貿易의發展을각져하야獨立의不可를說한것가튼것은또吟味할만한者이다 比律賓의獨立은 곳第二의巨哥의出現으로되어하야 다시國際的紛糾를일으킬것을補托함이오 그의獨立으로因하야 米國의東漸政策의策源地는일코 因하야東洋貿易의發顯을오게할것을明言한것가튼것은 얼마즘率直한맛이잇다할것이다 그러하야米國人의東進政策은勿論今後에도 一向不變할바잇슬것이오 極東大陸에서의角逐이떠몰만할바잇슬것을豫想할이다

四

近者의米國은 對中政策에關하야 거의觀望政策을取하는것갓다 자세말하자면積極的인角逐보담은 다만友誼的觀望으로써 할만한機會만기다리고 즐기어問題의渦中에들지아니하려는것가트다『볼라』氏와및『콜릿시』氏等이 다만實際에만着念하여서아모實際을 삼지안는것은 近者의態度가分明이 그러타할것이다 日英兩帝國이 中國을舞臺로서 적지안흔焦慮와및策略을하고잇는동안 米國이이미러이하고露國은一層의活躍을하고잇서서 國民軍과北伐軍의參戰國와가튼 關係者가지고잇는것은 몰이어事實以上으로宣傳되어잇거니와蒙古로부터 滿洲一帶에미츠기까지露國人의暗中飛躍은 또한尋常치아니한바이다 이方面의事情은前後에 항상報導와및批評하는게을리하지안한바어니와 中國의時局은 한참동안南北의對立을보게될것이오 그동안에잇서서의日英露列國과 및米國과의策動이 依然히活潑할바잇슬것이다

國民軍三路分進
洛陽總攻擊命令
樊鍾秀가國民軍과聯絡한後
河南形勢는大變化

(北京二十四日發) 國民軍이陝石驛으로부터觀音堂을지나서寧興聯軍의前線을占領하는消息은이미報道한바어니와그詳細한情形을依據하면陝洛鎭守使張治公으로부터吳佩孚에게敵勢가猶猛하니大軍을急調하기를바란다는急報를보내고劉鎭華은澠池新安에潰退하얏는데國民軍前隊는觀音堂以西의鐵道를占領하고陝石에集中하야三路로나누어洛陽을猛攻코저總攻擊令을降下하야그前部隊가觀音堂西五里에서後方의接濟를기다리고 鄧寶珊衛定一, 弓富魁의各部는黃河의南岸을돌아서洛河에前進하니

聯軍 은憨玉琨의軍隊로抵抗하나國民軍은積極的行動을取하고南陽의樊鍾秀와聯絡하라는楊虎臣部下二千이이미寶豐縣에到達하얏슴으로該縣知事가鄭汴兩處에告急하니吳佩孚는徐壽椿, 陳文釗에게赴援을命令하얏스며樊鍾秀大部는約一萬六千餘인데 京漢線柳林으로부터南陽에至하야賒旗鎭一帶에서徐壽椿과激戰코저하니樊鍾秀가國民軍과聯絡한後에河南의形勢가大變하게된것이다그리고陝西를救援하라는王維城, 王爲蔚의部隊는軍費를그저辦出치못하야아즉도進發하지못하고

信陽 의田維勤도種種의困難한事情이잇서서出發하지못하니河南西南의形勢는갈수록緊張함으로吳佩孚는鄭州에서部下將領을召集하야軍事會議를열고籌餉督辦張英華에게軍費五十萬元의調達을命令하얏고張英華는鄭州에急赴하야辦法을商議하얏스며吳佩孚는田維勤, 徐壽椿兩氏에게飯電을急馳하야防禦를命令하야猛烈한國民軍의形勢는遂然히抗敵키가어렵다더라

(備考) 澠池는觀音堂東三十八里, 賒旗鎭는南陽縣東九十里寶豐縣은賒旗鎭北一百五十里이더라

長沙形勢險惡
人質拉去

(長沙二十二日發) 國民軍第九軍長彭漢章氏가在留日本人에對하야軍用金支拂을强要하고使用中國人을人質로拉去하엿는데形勢가險惡함으로三井三菱等은廠店하고全部避亂하엿고中國人使用人의大部分도漢口로避亂하엿다더라

債券發行遂決定
墺國庚子賠款을擔保
定額은二百四十萬元

(北京廿四日發) 財政總長潘復氏는墺地利로부터收回한庚子賠款中에서每年에抽出하는三百磅(三十萬元)을擔保하고二百四十萬元의債券을發行하기로決定하얏는데그條例는

第一條 債券定額은銀二百四十萬元, 券名은墺國賠款擔保二四庫券

第二條 庫券利率은週息八厘

第三條 庫券發行價格은每百元에八十二元實收

第四條 每年付息兩回(上半年은六月二十日, 下半年은十二月二十日

第五條 第一年에는利息만添付하고民國十七年上半年부터還本付息하야二十六年上半年에全數濟償

第六條 墺國賠款으로擔保

第七條 中國交通銀行으로經理

第八條, 第九條, 第十條는畧

그러나그債券에서顧維鈞氏가挪用한五十萬圓과潘復氏가挪用한三十五萬元을叩除하면實은一百五十五萬元의殘額이더라

南京軍事會議
防務軍費各問題決定

(南京二十四日發) 十九日下午에張宗昌孫傳芳等을爲始하야安國軍의重要將領이모히어서軍事會議를열고防務軍費等問題를討議하엿는데軍事方面에잇서서는孫傳芳이全力으로浙江을恢復하기로決定하고必要한時에는山東軍이兵力으로援助하기로하엿다그러나山東軍은반드시友軍將領의指揮를밧기로되엇고防務問題에잇서서는孫軍이鎭江以西의鐵道線南部를魯軍의駐防地로버서내기로하고其他各地를原有軍隊가駐守하기로되엇다軍費問題는山東軍方面은自身이負擔하고江蘇省의協調로山東軍이南京으로移駐한後는取消하게되엇다張宗昌은二十二日濟南으로오기로되엇스나孫傳芳의挽留로떠나지못하고잇는데褚玉璞의南京着을기달리어서곳歸任하리라더라

奉悼彙報

御尊骸移御

(葉山電) 大行天皇御尊骸는二十七日東京에還幸하시기前에二十六日附屬邸로부터御本邸로移御되시엇더라

御大葬期 二月五日?

(葉山電) 御大葬의時期는秩父宮御歸朝後則第一期喪中(五十日內)에奉行할터인데明年二月五日頃으로決定될듯하다더라

還啓의鹵簿는 御略式

(東京電) 大行天皇皇太后兩陛下還幸啓의鹵簿는略式自動車로서原首相以下出發하실터인바國務大臣, 侍從, 侍衛, 宮內官이鹵從을하야宮中에드실터이바沿道는武藤東京警備司令官의指揮로近衛第一兩師團의全員及學校生徒, 在鄕軍人, 青年團員等이堵列할터이나警視廳은官私服五千名을配置하야嚴戒하기로되엇더라

大喪使職員 任命發布

(東京電) 二十五日午後十時大喪使總裁를爲始하야大喪使職員의任命發布가잇섯더라

大勳位功二級 載仁 親王
命大喪使總裁
內閣書記官長 塚本 淸治
宮內次官 關屋貞三郎
命大喪使次官
公爵 一條 實孝
命大喪使祭官長
伯爵 柳原 義光
伯爵 淸水谷 實英
命大喪使祭官副長

昭和의字義 世界平和

(東京電) 改元된新年號昭和의字義는世界平和와君民一致의大義를表함이더라

御大葬豫算 本會議에提出

(東京電) 大行天皇의御大葬豫算은支障이업는限에는二十八日衆議院에서臨時本會議를開하고卽決可決을볼이라는데編成의事情上或은二十九日에提出될는지도알수업다더라

各國弔禮

佛大統領 (巴里二十五日電) 佛蘭西大統領『쏘ー멘그』氏는日本新皇帝陛下에電報를送하야父君陛下의崩御를奉悼하엿더라

英海軍 (倫敦二十五日發) 英吉利海軍省은各軍艦에命하야二十六日檣柱에日本國旗를英吉利國旗와交叉하는吊禮를行하기로命令하엿더다

南米各國 (리오데자네로二十五日發) 南亞米利加各國의外務長官과政治家其他官吏는繼續하야日本大公使館領事館을訪問하고深甚의弔辭를述하엿더라

顧總理 (北京廿五日發) 顧維鈞은總理의資格으로今日日本公使館을訪問하고聖上崩御의吊辭를述하엿더라

西班牙 (마드릿드二十五日發) 西班牙政府는日本皇帝崩御에對하야日本政府에哀悼의意를電報하엿더라

◇朝鮮憲兵隊遙拜式 先帝崩御의公報가到達하자朝鮮憲兵隊에서는廿五日午後一時二十五分에司令官日下部少將이所屬隊長全員을召集하야營庭에整列하고一場의訓諭後東方으로遙히先帝의御登遐하신葉山의天空에向하야가장嚴肅히奉悼遙拜式을擧行하얏다더라

1926年 (五) 世界大觀
朗山人

◇ 罷業을繼續하야 勞働者들이여섯스나 가장힘잇게그를支持하기는 勞農露西亞로서 『스크바』協에依하면 그들은英國罷業團을爲하야 各其所得勞銀의百分一식을醵出하얏다그리하야 五月一日로부터十一月一日까지에 受取한義捐金의總額에八百九十萬六千留에達하얏섯다 이露西亞로부터의送金問題로因하야『赤金』問題가매우크게英國의政界를번거롭게하얏섯스나 露西亞政府에서는 이것이全혀民間의事業이라하야英國政府의抗議에應하지아니하엿섯다

◇ 또한가지注意할것은 自由黨의紛糾이다 自由黨內에『아스키스』派와『로이드·쪼지』派가서로對立하야 서로오던것은일의著明한事實이엇섯는데 罷業에際하야『아스키스』氏는그것을攻擊하고『로이드·쪼지』氏는贊成하는態度를表明하게되야兩派의分裂은더욱明白하게되얏스니 이것은今番의罷業이 政界에波及한一影響으로볼수잇는것이다

◇ 大英帝國에關하야 重大한結果를讀來한것으로하야 우리는英帝國會議를듣지아니할수업스니 世界大戰後第三次로열린會議에서는처음으로 各自治領과英本國과의關係에 大變化를보게될이라는것은 一般世人이期待하고잇섯다 果然그會議는十月十七日부터開催되얏는데六週間의長期間繼續될것이라는것으로도 그會議의性質이如何히複雜하고또重大한것인가를알게한바잇섯스나 그會議의進行은모도다秘密에부치게되얏섯는故로 그內容을窺知할수업섯더니十一月二十日에와서야 그結果가發表되야 世人으로하야금一驚을喫케한바잇섯다

◇ 그發表로因하야 多年間英本國과各自治領과의사이에問題되던것을 解決하려고한것인데그要點은(一)英本國과 各自治領은對內及對外問題에關하야 如何한境遇에던지 英帝國內에잇는自治的團體이니 決코一方이他方에從屬하는것이아닌것(二)各自治領의格式은平等임으로써各自治領總督은皇帝의代表이요 英本國政府의代表는아니다그럼으로今後各自治領政府間의聯絡은 政府와政府와의사이에行할것이며 正式의順序로하고自治領總督은 그自治領에皇帝의代表로서臨하야 一切의國務를總攬할것(三)特히對外關係의諸問題는 皇帝의名義에依하야處理하고 條約締結의境遇에는 帝國內關係各部를一括代表하야調印할 英本國또는各自治領은 다各히그政府의決定的承諾을어치아니하면 積極的으로國際義務를 負擔할約束을 承認하지안는다 各自治領駐在外國領事의信任狀에對하야는 英本國政府의仲介를待하지아니하고 該領事의駐在하는自治領政府代表者가 直接그에署名한다는것等이다

◇ 그리고또加奈陀와愛蘭自由國에對하야 公使를交換할것을承認되게 되엇다 그러나이것이決코無限的規定이아니요例示的規定으로볼수잇는것이니必要에依하야 加奈陀及愛蘭은米國以外의各國에對하야 公使를派遣할수잇슬뿐아니라 그以外의各自治領도 公使를派遣할수잇슬것이다 果然濠洲聯邦政府에서도 米國에公使를派遣할意嚮이잇는데 그것이不久에實現될이라는것을생각할수잇는것이다 이것을要約하야말하면今番의英帝國會議의結果로英本國이各自治領의地位도더려저다고볼수잇는것이니 그것이아즉不完全한點이업지안켓지마는何如間그로因하야 民族的解放의世界的大勢에 抵抗할수업게된形勢를充分히看取할수잇는것이라하겟다

東三省 裕寧屯墾公司
張宗昌粄設

(濟南二十四日發) 張宗昌氏는東部線東寧穆稜二縣에廣大한未墾地를一手開墾할特權을잇더니來春부터開墾에着手하기로되엇는데此를開墾하기爲하야裕寧墾公司를創設後米國에서具公司哈爾賓부터農具를購入하고다시奉天藤田組로부터精米機를買入하야着着準備中이다그런데主要目的은山東省內의過剩人口緩和인바明春解氷과共히濟南으로부터苦力大部隊를移入하야이工事에從케할터인데最初三個年間은一天地에對하야一元의小作料를徵收하리라더라

意見交換
英提案에 日米兩使

(北京二十三日發) 芳澤公使는今日午前十一時에米公使『막크렌』氏를訪問하고英國의新提案에對하야意見을交換하엿는데常軌를退한今番의英國提案에는不贊成이라고表明하엿다더라

宣統廢帝渡日
明年三月頃

(東京電) 某處情報에依하면宣統廢帝는明年三月日本에渡去하야一個年間滯留할豫定이라더라

福建委員制成立
何應欽은整頓後에歸汕

(上海廿四日發) 南軍의何應欽氏가露人顧問과한가지福州에入城한後에곳七名의委員으로委員會를組織하야政務를掌理케하는데當地情形은安穩하기가平常과갓고李烈鈞, 丁超五等은馬尾로부터入城하야各方面의歡迎을밧고다지馬尾로돌아갓스며何應欽氏도福建의局勢가整頓된後에는汕頭에歸還한다더라

學術的協力必要
太平洋諸國民間에 平和的連繫를鞏固
農露代表歸國途中談

(哈市通信) 太平洋學術會議로부터歸國하는途中에在한勞農露西亞代表『회렌쓰키』氏는哈爾賓에서大要左와如히感想을發表하엿다會議目的은 (一)太平洋關係學術問題의硏究上協調를議定하고또한發展식힐事 (二)太平洋諸國民間에同胞的感情을發展식히어平和的連繫를鞏固케하는二個目的인바第一目的은將來太平洋學術硏究를爲하야革命한基礎우에두엇다는意味에잇서서는達成하엿다特히地質學의硏究에는米國學者가만히잇서有益한硏究를發表하엿다따라서日本側에서提出한地質地理는實로훌륭하엿섯다그러나本會議의缺陷은가장重要한人類學上의硏究가閑却되엇이다그다음은第二의目的으로보아本會議는失敗이다그것은三年後『와바』에서開催할第三回會議의準備委員會를設하엿는데거기에는各國의代表가全部同委員會에參加하엿스나米國代表는勞農聯盟과中國代表가委員會에加함을反對하엿다더욱이이抗議는會議의多數에따라否決이되엇스나此에依하야『쿨조아』的인米國히얼마나『쏘베트』와中國을學術硏究上의無能力者라고蔑視하는가를알수잇다고云云하엿더라

內閣은不辭職
御信任이鞏固한까닭

(東京電) 現內閣은先帝의御親任에依하야內閣을組織한것임으로今回先帝의崩御에依하야一應辭表를陛下에捧呈하고새로히御親任을聞할것이라는議論이一部에잇슴에對하야政府는西園寺公收野內府一木宮相側의意嚮을聽取하고잇던바現內閣의成立當時는이미攝政殿下의御統治下이엇섯고이제殿下가御踐祚하셧스니御親任에何等變함이업슴으로辭表를提出하지안키로決定하엿더라

◇松岡氏取調 (東京電) 直訴事件의黑幕으로서山縣濟世病院에入院中拘引狀을執行한政友會代議士松岡俊三氏는廿五日朝上野驛에到着하자直時警視廳에護送되어一應取調를受한後午前十一時東京地方裁判所檢事局에送致되어中島檢事의取調를밧는中이더라

懲戒判決은 被告人을處罰
控訴는未定

(東京電) 今村東京地方裁判所長의懲戒事件判決書는二十五日午後三時懲戒裁判所로부터今村所長과三木檢事長에게送達되어『被告人을處罰치안음』이라는判決이나리엇다三木檢事長은右判決의送達을밧자卽時小山檢事長에게司法當局과其後의措置에對하야協議를開하엿는데控訴할與否는아직決定하게되지안엇다

太田黑檢事長 司法省을訪問
松案僞證으로

(東京電) 太田黑大阪控訴院檢事長은廿四日葉山御用邸에伺候하야天機를奉伺한後同夜上京하야二十五日司法省에立石刑事局長을訪하고松島事件僞證事件等에對하야協議하엿더라

安國軍의覆滅好機會
農露密使來往頻繁
積極的行動進行

(奉天電) 安國軍이保定大名의線에서河南으로追擊하얏슴은『소베트』聯邦과密接한關係가잇는滿蒙駐屯의馮玉祥을對應하기爲한것임으로『소베트』側으로서는此를傍觀할수업슬뿐아니라武昌革命軍의蔣介石氏는이미浙江方面에地盤을잡기始作하니廣東政府를積極的으로援하는『소베트』政府로서는成功의目標를向하야노든것을着着進行中에잇슴으로馮玉祥과唐生智軍과를結合하야『소베트』主義化下에安國軍의覆滅을計劃할가장조흔機會에臨하엿다『카라한』大使의歸國以來로別動靜이업시지내는在中『소비트』代表가이好機를그대로보내고말理는萬無하다그럼으로最近莫斯科에서는密使가頻頻히北京으로오고一面으로庫倫의經路와海參의海路에서巨大한物資가供給되어國民黨系는爲하야一大轉機를作할려고活躍中이다最近北京에서는在中『소베트』代表者會議를開하고時局에善處하기爲하야特히秘密히議를開하기로決定하고京城에서『마사롬』『가본』의兩代表가來集하야二十二日北京으로向하엿다『소베트』는極東代表의今後의活躍은勢力挽回와同時에顯著히積極的으로行하게될리라더라

開院式은
豫定대로擧行

(東京電) 大行天皇崩御에伴하야廢朝되엇는바二十四日付로仰出된二十六日開院式은緊急重要한國務인同時에皇室儀制令第九條의規定도잇슴으로延期를仰出할이업시豫定대로二十六日에第五十二議會의開院式을擧行하기로되얏다但當日은新帝께서臨幸치못하시고首相도出席키不能함으로서宇垣陸相이主席國務大臣으로서此를代行할터이다또한當日開院式終了後繼續하야勅語奉答文及崩御哀悼上奏案奉呈의議事를開하기爲하야本會議를開하고又全院委員長及常任委員의選擧는大槪休會하엿다가開會하는劈頭議會에서行하지안코休會하엿다가開會할것은大槪各派交涉會에서決定한一月十八日을기여十六日에開會하고豫算을上提하기로되얏더다

京取株主總會
平凡裡에終了

京取第十三回定時株主總會는旣報와如히二十五日午後三時부터該社會議室에서開催하얏는데出席株主三十二名, 此株數八千八百七十一株委任七百四十二名此株數二萬六千三百九十三株合計七百七十四名, 三萬五千二百六十四株로定刻, 開催하고天日社長의人事로次에監查役의監查報告가잇섯고營業報告, 其他形式과如한承認, 利益分配案은原案대로年八朱로決定하고前半非取締役의慰勞金을重役에게一任하고僅히十分餘에總會를終하고繼續하야株主會로變更하야天日社長及大株主委員高橋庄三之助氏로부터京仁兩取合倂問題經過報告가잇섯스나總히大喪中임으로모나謹愼한다하야간가시質問도업시平凡裡에午後四時十五分에散會하얏더라

大阪貿易組
京城商議에陳情

大阪滿鮮貿商組合員과京城商工業者와의取引은거의延爲替에依하야去來되는바最近當業者中에는手形法에制裁가업슴을奇貨로往往故意로手形의支拂을遲延하고또其遲延日步를支拂치안는者或은手形支拂의期日에至하야도故意로商品의苦情을申立하야支拂을延期하는者其他甚한者에至하야는何等의交涉이업시一個月以上도支拂을遲延한後에手形에『出荷主에交涉하라』는符箋을붓허서出荷主에返送하야出荷主에게其延滯日步까지도支拂케하는事實이잇슴으로同組合員으로부터此의矯正을近日頻頻히申請하는故, 同貿易商組合으로부터京城商業會議所에對하야今後前記와如한不正者에對하야는假締업시組合規定에依하야그去來를停止식히고其者의住所氏名을關係者一般에게公表하고또左記의方法에依하야去來의圓滿을期하게하라고京城商工業者에게警告하기를依賴하얏슴으로京城商業會議所에서는此의矯正方法으로對하야速히各商工組合에게警告하는同時에新聞을通하야全般的으로警告를發하리라고하더라

京仁取合倂은
明年一月中旬

京仁合倂問題에對하야는近日中다시大株主委員會를開하고重役의承認한仲裁合倂案에對하야各委員의意見을綜合할豫定인데今後의合倂順序에對하야는大喪中임으로謹愼의意를表코저明春一月中旬以後에着手될豫定이라더라

八面鋒

○ 國民軍이, 洛陽總攻擊命令을나리고, 路로分進하는바람, 吳佩孚의手脚이慌忙하다고

○ 그리하야田維勤, 徐壽椿等의將領에게, 前敵救援을星火가티보낸다고, 金剛山도食後景이라는데, 各軍의먹을것이잇서야싸우지

○ 門司職業紹介所에서, 本年一月부터十二月中旬까지, 朝鮮人勞働者가, 就職을依賴한것이, 一千二百五十人인데, 就職이겨우七十七名이라고

○ 華麗한故土와, 生活的根據를다내주고, 異域에漂泊하는가운데에, 就職은누르지즈면, 돌보아줄사람은누구냐가

特別廣告
僞造劑注意

기쁜소식

사해첨위의 애호하심을밧는영국의학박사 보원특별제조약품들은 다른약들과 특이한뎜이잇는것은 본인이수십년을두고 조선사람의 징병고통을고치며 여러해경험과연구에 발명제조한 약들인고로조선사람의성질과 장위와수토에 적당하야들임니다 그놀낸한실력의효험은내복하신제위가 증명하셧스즉병잇는 여러분은반드시지체마시고 내복하여보실약들임니다 약품을청구하실때에는약명과 또한병세를자세히 긔록하여보내시면편지가 도착되는대로약을보내드리는데 대금인환법으로나혹은 선금으로속히 보내드림니다본인의특별제조약들과 갓혼약은조선에는업는 유일한약으로발서여러분의신용을 만히밧고잇슴니다 외디일본과만주에서 주문하시는여러분에게 각별히주의하여서약품이 속히도달토록하오며 모든서류는본인이 친히검사한후에약품을 발송하나이다

◆補命水 (보명수) 壹瓶 定價金 一圓七十錢

본약은여러가지 병에다좃슴니다 풍증(風症)골통증(骨痛症)만성이나급성의 매독증(慢性)이나急性의(梅毒症) 연주창(連珠瘡)만성피부증(慢性皮膚症) 만성안질(慢性眼疾)천만증(喘漫症)인후병(咽喉病)요통(腰痛)모든해소(咳嗽)태열(胎熱)이외에도 각종내외과병에신효하약임니다

◆補身劑 (보신제) 壹瓶 定價金 一圓八十錢

본약은유명한 보신제로허약증(虛弱症)신경 쇠에(神經衰弱)소화불량 (消化不良) 긔부족증(氣不足症)변비증(便秘症) 신데내에모든긔관적작용을 흥분케하는 보신제약이오니 돈을만히주고인삼녹용을사서 잡숫필요가업시 이가헐하고속한 효력잇난보약을내복하여 보시오그결과가놀낼만치유력하고 약효가오래도록가는고로중병후반드시 내복하실약이오 또병이업더래도 츄추로내복하시면신데는강건하여 모든병마를제어하게되옵니다

◆眞品金鷄納 (진품금계랍) 壹瓶 定價金 二圓五十錢

여러분의아시는바와갓치이약은 학질(瘧疾) 감긔병(感氣病)몸살모든열병 (諸熱病)에극히필요한약이요매일 소량을내복하시면그결과보제가흔 작용을하나니다, 금계랍이면 다진짜가아니오니 다른금계랍들를보다 조빗산듯할지라도 본원진품금계랍을 사용하시오약효가확실하고도속한으로 가뎡마다하병식사두실약임니다

◆神効癬藥 (신효선약) 壹瓶 定價金 五十錢

이옴약은다른옴약과 성질이매우달나서 바르기만하면즉효로낫고다른옴약처럼흉한 내음새도업사오니 옴오르신분은 지체말고이신효한옴약을사서바르시오

◆輔膏藥 (보고약) 壹瓶 定價金 五十錢

이고약은 아모종처에나 부스럼난데나 상처에바르면 속히합창되는극히 조흔고약이라 다른데서는 이와갓흔고약을 사실수 업슬것이오

◆順治膏 (순치고) 壹瓶 定價金 七十五錢

순치고는 만성혹급성습진 (濕疹)피풍병 (皮風病)에 직효로 순치(順治)하는약이오 가려운종세를안뎡케하는 유일한고약임니다

⊙약품광고책을청구하시는분에게는무료로봉송하나이다

英國醫學博士 朝鮮釜山 輔[illegible] 告白

時局關係重大事件 一時間五處에서突發

대구서관내다섯군데에돌발사건 / 검사국과경찰련락으로필사활동

大邱一帶物情騷然

지난이십사일 새벽세시경부터 동네시까지 불과한시동안에 경상북도대구(大邱)경찰서관내에는 다섯곳에나 시국에관한 중대사건이 련접허돌발하얏는데 이급보를접한 대구경찰서에서는 크게놀란다 즉시새벽꿈이바야흐로 몸으녹은서원들을 급급히비상소집하야 대구시내각처에경계망을늘이고 일방으로 경상북도경찰부와 대구디방법원검사국에 급보하야 경찰부의 응원을어더가지고 다시순찰대(巡察隊)를조직하야 각각사건이 발생한현장에 급행하야 실디를조사하며 또한일방으로 텰도연선에잇는각관계디에 지급뎐보를발송하는 등여활동을개시한 후지금도오히려계속활동중인바 사건의내용은 절대비밀에부침으로 자세히보도할자유가업스나 엇잿든사건은시국을표방한 중대사건으로 불과한시간동안에 다섯곳에서나 발생한것이근래에보기듬은일이라하며 범인의 종적은 아직오리무중에 잇는모양인데 대구일대의물정은사못소연하다더라(대구)

全州署도大活動 / 각려관료리덤을일일수색 / 群山拳銃事件關係?

지난이십일일경에전북군산(全北群山)에서 련당포를습격한권총사건이발생하자 전북각 경찰서에서는 비밀리에 경계망을느려노코 그단서를찾기에 주야로 활동중이던바 전주경찰서(全州署)에서도 지난이십삼일밤부터 시내각료리덤과 려관을 일일히 수색하며활동을 하엿스나 아즉 그단서를엇지못하엿스며 전주의 공기는 자못긴장하더라(전주)

勞動運動社 組合制成立

금춘부터 경영하여오든 로동운동사(勞動運動社)에서는그동안 사무소를 시내견지동 팔십번디(市內堅志洞八○)에두고업무를 진행하여 오든바 명춘부터는 업무를 확장하여 사업을완성하기 위하야재래에하여오든방식을폐하고조합제(組合制)로하야 로동운동에 대한학술을 연구하며농촌급공장 로동자(農村及工場勞…)의지식을보급하기위하야 월간잡지 로동운동(月刊雜誌勞働運動)을발행하기로하엿는데 소작관례급공장제도(小作慣例及工場制度)에대한원고를환영한다하며 리사를 선거하엿는데 선거된리사는다음과갓다더라
◇리사 朴熙道 金俊淵 金璣範 李恒發 金明濬 宋乃浩 申錫雨

城津會社街大火 / 손해액은막대한모양 / 建物破壞하고鎭火

이십오일오전 열시 삼십분경에 성진본정북선운수회사지뎜(城津本町北鮮運輸會社支店) 압헤 자동차격납고(自働車格納庫)에서 불이나서 화염은맹렬한형세로 격납고안에잇든 적지 아니한 휘발유에 옴겨부터서 자동차격납고는 삽시간에 화염에싸히게 되엿는데 불길은 다시맹렬한형세로 린접한 하목운송뎜(夏目運送店)창고에 옴겨부터 거의화대될번하엿스나 경보를 접하고 급히 달려온 소방대와경찰관의 필사의 로력으로 겨우건물의일부를 파괴하야 연소(延燒)는면하엿스나 격납고에는 다량의휘발유가 잇섯기때문에 검은연긔는하늘을 찔러서 처참하기짝이업섯스며 소방대의 활동도겨우 연소를막는이외에아무도리가업서 한시간뒤에야 겨우진화 하엿는데 부근일대에는 각은행지뎜 공장등이 잇서서 일시는큰소동이일어낫섯는바 원인급손해는목하됴사중이라는데 그손해는 적지 안흔액수에이르리라더라

凶器强盜또出現 / 騷然한江景地方 / 現金七十圓强奪逃走 / 변호사집내뎡에침입해

충남론산군 강경면서뎡 변호사 윤태진(忠南論山郡江景面西町辯護士尹台鎭)(四二)씨집에는 지난이십삼일 오전세시경에 낫모르는사람이 흉긔를 가지고그집 주인의 침실에돌어왓스나 마츰 주인윤씨는 출타 하엿슴으로 부인을 위협하야 현금칠십여원을 강탈하여가지고 도주하엿다는바 이급보에놀래인 강경경찰서에서는 즉시 비상선을느린 후 텰통가티시내를 에워싸고엄중한수사를 하엿스나 아직도범인을 검거치못하엿다는데 수삼차일어나는『권총청년』『강도』등의사건으로 인심은 극도로흉흉하며 경찰은몹씨긴장하야 범인수사에노력하는 모양이나 사오인의협의자를 잡어다 취됴할뿐인데 아직도진범인은 판명되지못한 모양이더라(강경)

平壤火災 / 손해일만원

지난이십오일 오전두시 이십분경에 평양부약송뎡(平壤府若松町)일번디 텰도국관사(鐵道官舍)에서 불이일어나 약한시간 반동안이나연소하엿는데 손해액은대략만원가량이라더라(평양)

德川公普! / 日教員悖行 / 아동을부리구라

지난이십일에 평남덕천 공립보통학교(平南德川公立普通學校)일본인교사 신진고조(新津高造)라는사람이 륙학년생 십여명에게 배부리는셋네로 참아하지못할 악형을 하엿다는데 이제그자세한내용을 들으면 그동리엇가혹독이 처음으로 어린아이들이 한도(限度)에 불을피우다 그못되여 불덩이하나는 교실마루에 떠러트렷더니 이것을본 신진교원은 어리고약한 아해에게 그것도마음에 부족하야 그날부터 무수한라 하고는 교실에 들어로에불을 피워드니 전반아동을 운동장으로 또차내여 이십리 밧그로부터 아이들이 흑지각을하는동우에도 지아니하야 혹독한치위에 아동들이 문밧게서떨고잇게 됨으로 일반학부형은 비난이 만흔중이요 또이자는본래부터 입버릇이 나쁜자라 교수시간에 아이들에게 악설과패담을함으로 일반은 당디학무당국에대하야 비난이 만타더라(덕천)

데 그의처와정녀는 나히가아즉 젊엇든터에 부부의사랑을 맛보지 못하야 돈세상을 비판하든터인데 지난봄에는 젊은인간의본능 … 모(李某)(?)라는 청년도 역시 행방불명이 되엇슴으로 일반동리사람들은 그두남녀가 가치도망을한것으로 안다더라

盈德賭博團檢擧

경북영덕경찰서(盈德署)에서는지난십오일경에 당디읍내부근을 망라하야 도박단(賭博團)십여명을검거하엿다는바 그내용을 들으면 … 그단서를 엇고이래활동중이든바 … 검거하야 취됴중이라더라(영덕)

作人舍音葛藤 / 肥料代로因해

전북정읍에서

전북부안군 하서면정호리(全北扶安郡下西面晴湖里) 김모(金某)는 동군상서면모(上西面某)의사음으로서 금년에는 디주의 부탁이라고 도조와 비료대를합봉한까닭에 그소작인들은 엄동설한에 살수가업서 원성이자자하다는데 그내용을 들은바에의하면 전긔상서면모의 토디가하서면에잇는것은 매년 약일백오십석의 도조를밧는관계로 그일을마튼사람이 전긔김모인바 금년에는 김모가 일반소작인에게대하야 디주의 부탁이라칭탁하고 도조는매석에 이백근이상을밧고 또자긔가 엇던일인과 교섭하야 다목비료(多木肥料)와 『암모니아』를사백가마니(叺)를 외상으로 어더가지고 자긔가관계하는 소작인들에게 난우어주고는 다목비료한가마니에는 벼로고두 열두말식 『암모니아』는 벼로고두 열너말식을 밧는고로 그소작인들은 농사지은것을 다가지고 그디주의 납봉하는소작료와 사음의부리한 비료대를주다주다못하야 이제는 엇지할수업시 그디주와사음에게 주는것은 원성뿐이라더라(정읍)

◇헌트博士講演會

미국남가주 『칼니포니아』 대학원장경제학박사『헌트』씨외에두사람이세계를시찰하는도중 이십오일오후일곱시에입경하얏는데 경성에서이틀동안에 두더재하리라하며 이십륙일오후세시에는 시내중앙긔독교청년회관에서『청년의도덕부터』라는 강연을하야다더라

(◇사진설명) 이십오일오후칠시에 입경한중앙이『헌트』박사 외인편이『힐』씨 오른편이『하푸만』씨

오늘의 이야기

◇ 대판시외모심상소학교녀교원 편산(片山)『마사오』(三四)는 진뎐(津田)심상소학교교원하촌보영(河村保英)에게 가족을멸살식히겟다는협박을발송하고 강제미수죄로 대판공무소에수용되엿다

◇ 그원인은 전긔녀자가 전긔남자와 련애를하여오던중 그남자가 다른녀자와 결혼한것을 듯고실투심이생긴까닭이라고

◇ 이십일저녁에 동경 환내(丸內) 엘링뒤의다리(橋)에양장미부인이 투신하라는것을 통행하든 엇던청년이 발견하고 다행히무사하엿다

◇ 그러나 그녀자는 정말투신자살을하려고한것이아니요 그러케하야 남자를 꾀이고저한것이라고

◇ 그녀자는부산현(富山縣)출생인천상군자(川上君子)(二八)라는 녀자로 도회디가그리워서 학교를 중도에퇴학하고 동경에올나와서 학생들에게 밀매음하여가면서 생활하던 녀자인것이판명

◇ 대판 누하고뎐뎡(高田町)에거주하는고지현(高知縣)출생인 범서촌화생(西村華生)(三三)은 이십삼일밤에 간호부회(看護婦會)에일으러자긔는새로히 개업한 의사다사칭한후 간호부한명이 지금필요하다하고 남어잇든간호부 장정국자(長井菊子)(九)를다려갓다고

◇ 다려가서는 자긔집에 감금하고 힘으로욕을한후 게다가소지금십원까지강탈하고필경경찰에데포

◇ 이십사일오전다섯시반경에신월선서석역(信越線犀潟驛)부근에는회오리바람이일어나서 동뎡거장화물(貨物)『홈』과변소가공중에까지 날려올려갓다가 수십간이져 곳에 떠러젓드다고

◇ 평양부관후리(館後里)박석걸(朴錫杰)은 작년 십월안보비(安寶妃)라는녀자를안해로마젓다 그러나 자긔안해는너머나 화대한까닭에 그안해는자긔남편의 버릇을 좀고처달라고 경찰에데출하엿드라고

◇ 얼마전부터신석현(新潟)에는 방화사건이 빈빈이 발생되엿스나 오늘날까지 범인은고사하고 혐의자한명도 데포하지못하엿다고

◇ 소관경찰에서는주민에데하야 얼굴이업다고이십월래도범인 명의혐의자를데포하야엄중취됴하엿든바 과연그들은당시모 부녀를미워하야방화의비밀결사를한것이라고

地主의星火督促에 結項自殺한作人 / 풍재와충재로수확은업고 디주의독촉을견듸다못해

전남강진군작천면 군자리(全南康津郡鵲川面君子里)삼백이십구번디 리경환(李京煥)(五四)은 지난십사일오전팔시경에결항자살(結項自殺) 하엿다는데 그원인은 리경환은 남의소작답(畓)십여두락을 경작하야 칠팔명의 가족과 근근생활하여 오던바 금년은 설상가상으로 풍재로인하야 수확이례년보다 감소되야 세내(歲內)생활이 말못됨에 불구하고 디주는추수긔를 당하엿다고 독촉이성화가틈을 견대지못하야 뒷산밤나무가지에 목을매여 죽엇다 더라(병영)

아오가兄걸어 警察에提訴

전북금산군진산면오항리(全北錦山郡珍山面五項里) 감□먹은족하로 형데가싸홈도데

郡當局의奸計로 二百作人生路杜絶 / 거짓계약으로서소작인을속히고 디주인륙군성에는또거짓말보고 / 陸軍側도小作人에同情

평남룡강군(平南龍岡郡)해운면(海雲面)과서화면(瑞和面)에잇는 백여만평의잡종디(雜種地)가 작년도부터 륙군성(陸軍省)소유로변경되야 그토디의 연고자(緣故者)인동시에최근까지불하수인(拂下受人)으로잇서그토디를 생명과가티녀기며 거약의사재(私財)를드려가면서관리하든 일백륙십여호의 소작인들은 관계를단케되엿슴으로 그소작인들은 일즉부터 륙군성경리부(陸軍省經理部)에 교섭하야(一)디원민에게 소작권을 확실히부여한다는것과(二)해운서화(海雲瑞和)두면의소작료를 이백원이내로하여준다는확실한승락을 바덧슴에도 불구하고 룡강군당국에서는 암암리에 해운면장한희청(韓熙瓚)과 서화면장 송태묵(宋泰默)두사람을 각각자긔초로 륙군경리부와 교섭하야 (一)해운면소작료는 사십이원 (二)서화면소작료는오십팔원합계일백원으로서 전귀 소작권을 어든뒤에는 일백륙십여호의디원 소작인(小作人)들을예비라칠 해운면(海雲面)소작료도자의대로 서화면(瑞和面)소작료일천이백원이란엄청난금액을 징수하라고한다는 그러한말을 들은 소작인들은 도(道)와륙군경리부(陸軍經理部)에진정(陳情)하야 원만한 해결을구한다 하엿는 본보에 두차보도한바어니와 그후소작인들은 도와륙군측의 원만한 해결을바라고 잇든터인데 이삼개월전까지 군당국으로부터시초(試草)를 확치못한다는것과 실수확의 십분지삼을 바치라고하야으로 소작인들은 잠시도안심치못하고 불안과공포중에 싸지게 되엿든바 의외에 지난십오일에데이십사단(第二十四團)경리부장백정팔백장씨(經理部長白井八百藏)가 룡강군해운면 사무소에 와서소작인(小作人)구십여인을 초집(招集)하고 무조건으로 소작계약(小作契約)을 해약하겟다 함으로 반소작인은 놀래어 해약의리유를물엇는즉 백정(白井)씨는계약을 리행치못하엿슴은 아니라 장래에도리행치못하겟다는도(道)와군(郡)의 의견이잇슴이라함으로 소작인은 다시그 계약의내용을물은바백정(白井)은 군용도로공사를 소작인이부담하야 오년내에하톨자동차가입의로왕래하게한것이아즉한곳에도 완성된곳이 업스니해약할수밧게업다함으로소작인은우리는 그런계약은 보지도 못하엿슴은 물론 자동차가 다니는길을만들다는약속은 한일이 업다고 아니라듯지도못하엿스니해약할수업다하며백정씨는다시현재소작인 대표자라는 면장 한희청(韓熙瓚)에게 도로(道路)에 대한것을 물은바 한(韓)도금시초문이라하며 또군당국자인 소림서무주임(小林庶務主任)의말은 소작인에게보인 계약은 본시계약서일부를 뎡정(訂正)한것이라 하며 백정씨의 말을 들은 소작인은 …

拋妓를賣却한代金으로 鴉片을輸入密賣 / 련루자데포에노력하는중 / 犯人은鐘路署에被捉

이십오일밤 종로서 사법계에서는 모처로부터 한덕석(韓德錫)이라는 이십사세 되여보히는 조선인남자한명을 인치하야다가 무엇인지 한시간의 취됴를하고 류치장에구류하엿다는데 탐문한바에의하면 전긔한덕석은 원래부터 아편중독자로 최근에이르러 그의포기(抱妓)인 한성권번(漢城券番)에 기적을둔 리매홍(李梅紅)이라는기생을 모방면에 팔아 그돈으로 다수한 아편과 고외인을 다수히 매입하야 가지고 여러사람에게 밀매한형적이잇슴으로 그와가티 데포하기에이르럿다는것이라는데 종로서에서는 사건을 뒤너비밀에부치고 목하련루자데포에 전력중이라더라

匿妻本夫두고 間夫와逃走 / 청교봉동이라고

평남덕천군 잠도면송립리(平南德川郡蠶島面松林里) 문장언의 처 오성녀(文章彥妻吳姓女)는 지난십사일에 무단히집을 나간후로 일절돌아오지 안는다는데 그자세한내용을 탐문한즉 문장언은본래 아모것도모르는 련치로 부부간의정도 … 모른다더라

屍體실흔自働車 江中에沒落 / 어름우를건너다가

지난이십삼일 오후네시경에 시체(屍體)를싣고평양을 떠나양덕(陽德)으로향하든 자동차(自働車)가강동군원도로(江東郡元道路)연변맥뎐(麥田)이란도선장(渡船場)을당하자마츰강은어름으로 덥힌지라 그냥속력으로 강을지내다가 거진맥뎐도선장언덕에이르러 어름이 갑작이 써지며 자동차는 강물로들어갓스며 시체와지한의 쌔지엿는데 그시체는성천군홍찬구(洪贊九)란사람으로 평양서 객사한것인데 그의가족은 이중(二重)의죽엄을 당하엿다고 더욱애통한다하며 자동차는 겨우건지고다른 인명의사상은업다 더라(강동)

◇文藝家協會延期

문예가협회(文藝家協會)발긔총회는 이십오일에 개최코자 하얏던바 금번 련왕뎐하봉어하심으로 말미암어 회합을 허락지안음으로 인하야연긔하엿다고

親家에서媤家를告訴 / 齷齪한媤母虐待로 含冤變死한少婦 / 공의진단과해부한결과 등에는구타형적이력력

전북금산군 금산면 중도리(全北錦山郡錦山面中島里)사백사십오번디에사는김일성(金日成)의집에서는 지난이십삼일 오전 아홉시경에 며느리되는 한소심(韓小心)(十九)이가몰면히사망한 후로 그의친정에서는 타살이라 하야 당디경찰서에 고소를데기한결과 지난이십삼일오후두시경에당디경찰서사법계주임이 …

○○團과保甲隊接戰 / 衆寡不敵으로二名慘禍 / 네명의○○단원과보갑대이십구명 산중에서오래동안싸우다두명참사 / 中國輯安縣에서突發

중국집안현 유수통자(中國輯安縣柳樹通子)에는근일○○단에서 집회가빈빈한 중인데집안현에서 이십리되는 산곡에○○단원네명이나타나자 이주동포(移住同胞)로 조직된 자경단에서는반가히마자잔치까지베풀엇는바 어떤자의밀고로이것을알게된 집안현데이보갑대(輯安縣第二保甲隊)에서는 데이보갑대장당수장(唐壽章)이가부하순경이십팔명을 거느리고 가서사방을포위하고습격한바 오래동안 격전을 교환하엿스나 중과부뎍으로○○단원중 두명은 현장에서 참화를입엇고 한명은 용롱다리를맛고부근산에서죽고 두명은 어대로종적을감추엇는바 죽은 자는 위원(渭原)에 원적을둔 방○○(方○○)이라하며권총한자루와 탄환오십발을 압수하엿다 더라

洗濯女溺死

지난이십이일오전십일시경에 평북 희천군동면설현동교참(平北熙川郡東面雪峴洞橋站)십오번디 문긔병(文基炳)의며느리윤확실(尹確實)(二九)은 강변에빨래를갓다가 어름에실족이되여서 무참히 죽엇다더라(희천)

寢醒時間을알려

원산야광소년단원일동(元山夜光少年團一同)은치운동절의풍설을조금도 헤아리지안코 매일새벽여섯시반과 밤여덜시반만 되면남산(南山)에올라나팔을불어원산삼만여민중의 자고 깨는시간을알려주는까닭에일반의칭찬이자자하다는데 동단에서는 일영의장단을딸하명년일월일일부터는 알에와가티 나팔부는시간을변경할터이라고(원산)
▲午前六時半▲午後九時

종명자

▲이십오일밤에종로경찰서에는한명의아편중독자가잡혓는데 이자는그의포기(抱妓)인한성권번기생 리매향을모방면에다가팔고서는▲그돈을 가지고 다량의아편과 고외인을 사다가▲밀매한것이폭로되여서 그와 리데포된것이라는데▲그자의 몸에감은것은 질질흘르는 비단옷에 갑비싼수달피가 부튼 외투를 입어서어데로보든지 훌륭한신사이드다고 ▲근래에 올번지례하게입고 도라단이는 소위신사란 대개그러한 속검은 친구가만흐니 ▲참통탄한 일이거든 ▲지난이십사일 밤에종로서에서는세명의소년들을데포하여서 감화원으로 송치하엿다는데▲그애들은보다십삼세부터 십오세까지의소년들로부모도업고 형뎨도업는가엽슨 소년이라고▲그들이 걸도가되여서 감화원에가게된죄가누구에게잇슬것인가? 이것도 또한 통탄한 가지

緣故林讓與에(中)

… 武는損害 … 緣故者 … 己所有의山林과如 … 究한結果 … 定하엿고今番에그施行規則의發 … 從前의所有者又는그의相續人 … 隆熙二年法律第 … 森林法 … 府에서는緣故森林讓與令을制 … 緣故者를看做되고部落에 … 故로緣故林을他人에 …

可驚할性病斷根法
天下의惡症과世界의苦疾

梅毒
無効면返金

淋疾

朝鮮初有의眞品藥?
奏效如神은本院壯談

神經衰弱과不足症 / 生殖器의衰弱症의

力士丸
東京府竹添町三丁目二二九番地 (서대문밧금다리남편일번지이층집)
東洋藥院

本店使命
利益半減賣上三倍主義로各種洋靴를特價로諸氏에게提供하오니多少不拘用命하시압
實用堅固 蹴球靴 / 輕便美麗 스겔靴 로리도式紳士靴
品質耐久證明 到處大歡迎品 / 氷上運動唯一 新進青年의愛用 / 青年界流行 體裁優秀品 / 最新式各型 精密堅固

特皮複수 五圓 / 特皮複수 六圓 / 特皮複수 六圓 / 短靴自六圓至九圓
山陽印特製 自七圓至九圓 / 二重底 七圓 / 編上 自七圓至十圓
活動靴 一圓七十錢 送料四十五錢
光化洋靴店 京城光化門通四十一番地

訃告
事碩士圭炳氏大人學生公不幸以宿患今月十四日卯時에於元三水洞自宅에서別世訃告
丙寅十二月十四日

訃告
秋安郡邑內辛隱錫氏長男泳昊氏以無何之症本月十八日(陰十一月十四日)午前二時別世玆以訃告
大正十五年十二月十九日

百合園
西洋料理 스기야기
貫鐵洞二○七 青年會館越便 電光一四八七

有利好職
三圓 特約店見本 豐國總本店

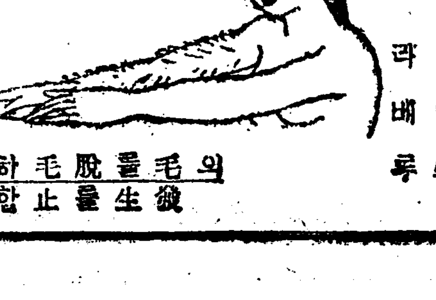

男女顏手足胸毛共他身體中無用毛
定價 大二圓 特大三圓
說明書 申込次第 進呈
東京小石川表町六十七 鶴岡藥品部

全治水
尾澤商店

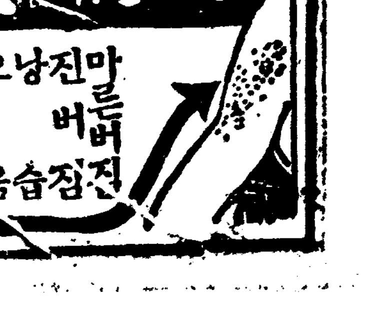

멍텅구리 샤회사업 (12) 새살림

(一) 서부모다시뵈는 우매의렴 (二) 대답에궁한 멍텅이 (三) 개시로 사회사업이약이 (四) 돌돌이시대에나 사회사업하라고

六、放送

엇던放送局의放送을아모리해도分離키不能할때 — 그放送局이定한波長을遵守치안는外國放送局의空中線코풀링을너무질게친까닭 — 放送局에注意할일

以前에分離되다가只今안되는때 — 聽取器가溼氣에더무갓차위源集가線輪의絕緣을侵한外닭 / 放送局의送信管을規定外으로作用식히는까닭 / 放送局의波長或은電力이增加된때 — 聽取器를濕氣잇는곳이하乾燥한場所로옴길일 / 空中線을짤게하던지『셀렉티브』를부칠일

附近放送을聽取치못할때 — 放送局이너무갓참던지聽取器가조치못한外닭 — 放送局에서멀리떠나던지新器를살일

附近放送中遠距離放送을듯지못하는때 — 空中線이무길던지聽取器가能力이업는外닭 — 空中線을짤게할일『룹안테나』를쓰서高周波를聽取器에부칠일

라듸오記號

近日라듸오가世界的으로普及이되아識者間에는勿論男女兒童外지도非常한興味를가지게되야엇던나라던지라듸오雜誌가多數히發行된다그런데라듸오에關한書籍에는반듯이記號가一定되어잇슴으로左와如히紹介한다

◇右는記號 ◇左는圖形

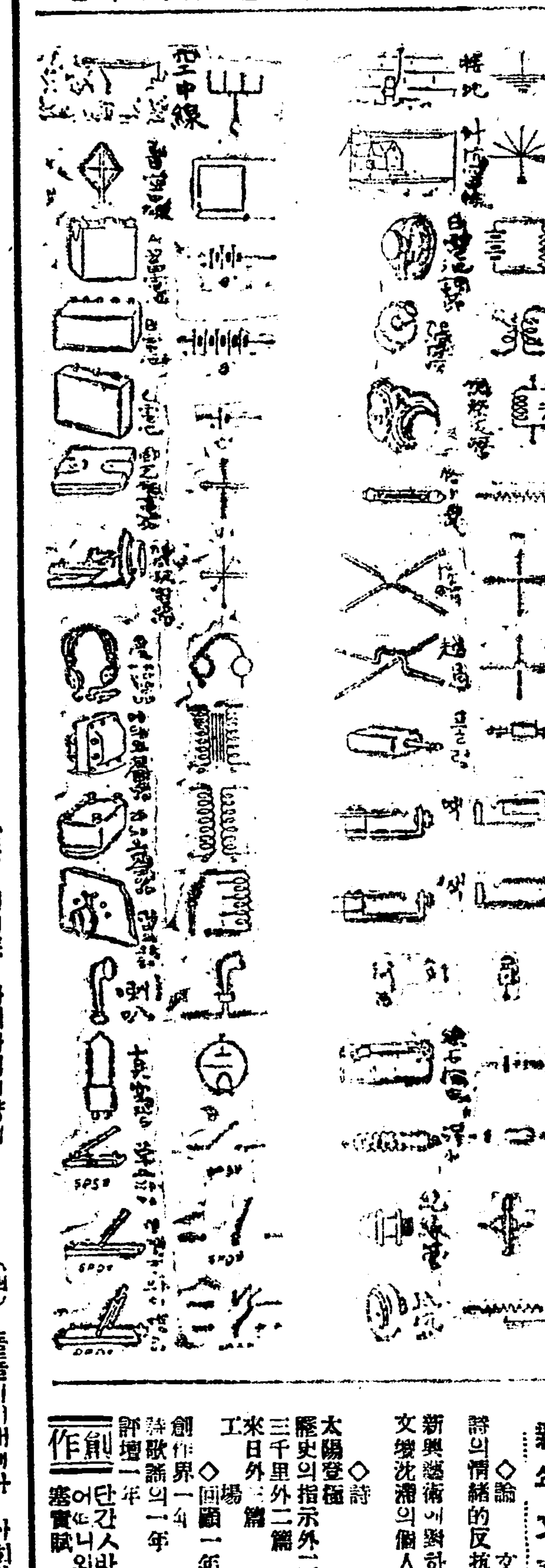

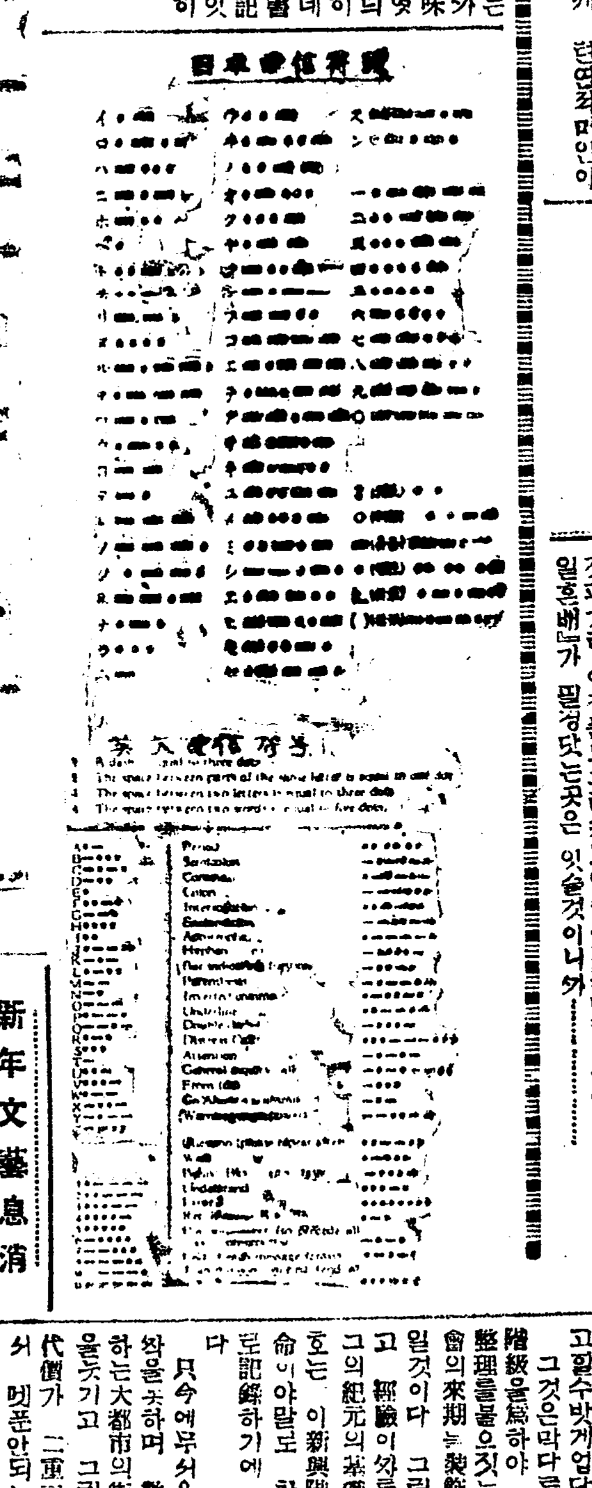

新年文藝息消

◇論文
詩의情緒的反抗과階級的反抗 朴英熙
新興藝術에對하야 李亮
文壇沈滯의個人的原因 李益相

◇詩
太陽登極 金東煥
歷史의指示外二篇 金京泰
三千里外二篇 南宮人
來日外二篇 朴八陽
工場 金昌述

◇回顧一年
創作界一年 金[illegible]鎬
詩歌壇의一年 金東煥
評壇一年 洪起文

◇創作
단간방 李箕永
어머니와딸 宋影
塞實賦 崔曙海

가뎡부인

크리스마쓰와여러나라풍습 (3)
「스위덴」(二) 「루시아」의날과「룸레」

「크리스마쓰」밤이되야밧가데서돌면 어린이들이 집으로도라와보면 어느듯 식당의 문은단단히 걸리엿고 어머니는어린이들에게 식당에 들어가서는안된다고 말린다、합니다 저녁밥때가되면 어린이들은 식당문압헤가서 생떼를지어 우둑커니서서 키다리고잇다가 아버지의손으로 그문이열리면 그들은벌써히 방으로 들어가서정결하고황홀하게 싹미어노흔 식탁압헤서 놀라가단한하게 식사를 마치게됩니다.이날에는 먹는음식도평일과는 다르다합니다

식사가 거진끗나게되면 아버지는 잠간무슨일이잇다 하고밧갓흐로 나아가게됩니다 이때에 어린이들은 아버지가 어데를가셧나하고 이상스럽게 녁일때에 문밧글똑똑두다리는소리가 나면 『누구십니까 들어오십시오』하면 낫데업는흰수염에 붉은옷을입은 령감이 등에다부대를메고 마대를집고 들어온다 합니다 어린이들은『룸레』『쥴레크로스』가 온다하야 손을치며 깁버하게됩니다 그러면『룸레』는 령중히인사를하면어린이들은그것을듯고잇다합니다

『너희들은 착한 아이들이니까 부모의말을잘들엇지요?』

『네、네착한아이들이야요부모의말을잘들엇서요』하고 어린이들은대답하게되면이때에『룸레』는 크다란 보퉁이를끄르고그안에서 여러가지 선물을내어그것봉에다이름을써너로 난호아 준다합니다 그러케싼봉건 가운데에는대일첫번에든것이 편지라 합니다 그편지의 문구는혹은시도들어잇고 혹은선사한 물건의이름을우수읍게 써너어두기도한답니다그러케되면 어떤 그편지에사름바더가지고는 깃버히 뛰논다합니다

선물을 다난호아준뒤에는『룸레』는 엄숙한태도로『아이들아!나는 너희들의 깃버하는것을보니 내마음도 깁부다그러치만 느졋스니 나는도라간다 그러고 래년에또와서 볼터이다 그때에 너희들이 얌전하게 잇겟다면또 조흔선물을 가지고올터이다』

『얌전하게 잇슬터이야요!얌전하게잇슬러아요』하고어린이들은안들다토아대답을하게된다합니다『룸레』는『그러면 려 나』하고밧그로 나가 바린다합니다 얼마지난뒤에 다시 아버지가들어와서는 시침이를 뗀다합니다

그이들부터는 연극이나 가극 혹은활동사진회가는것을열기도하고 또는서로、찬회가들것도 열어서 서로즐기하여다가음악을듯기도하며 무도를 하기도합니다 그리하야 겨울의기나긴밤을깃봄으로보내게된다합니다

사진박을때 엇더케하면 조흔사진이될가
그에대한주의몃가지

동지방학이되고 크리스마쓰가지나고 새해를마지할날이 몃칠이 남지안은 요사히 녀학생들사이에서는 여러가지의미의 사진을박는이가 만히잇슴니다 사랑하는벗과 크리스마쓰를 지히는기념 또는정다운 동모들다만몃칠동안이라도 떠나는 애달픈정리로 또는새해가 갓가웟스니다시도라오지못할 묵은해의 얼굴을 영원히보기위하야 박는이도잇슬것이올시다 그럼으로 사진을만히박게되는 이때에 렌스압헤스럽는때 엇더케 주의할것을 잠간말하는것도 매우유익한일인가합니다

◇코날을 나트켜 세우려하는것

신녀자들이 사진을박으려는때 주의하는 화장의하나라하겟습니다 코를놉게보히라고 코날에만 분을뒤어나게 희게 발르는이도잇스나 실상은 얼골전테에 분을똑 가티 발는후에 연지로는가와 코량편엽을 열게바르면자연히 코날이서게보히고 일부러꿈여친것갓지안케 텬연적미인이될것이올시다

◇잇속에는 연지를 열게바르는것이조흐니 잇속은 며무진하게바르면 사진에는 반대로검게보히고 또한속겁게보히는고로 사진을 박을째에는 아조바른듯반듯하게 열게칠하거나 그러치안흐면 그대로 커즌수건을가지고 입속을 문질는것이 좃습니다

◇눈은 첫번부터 렌스를향하야바라보지말고 바히려할 그조품권에 잠간눈을 감엇다가업물이렌스에 돌아가게될 그순간에사르르또는것이 어엽버보힙니다 표정는 맘에 먹는대로되는것인고도 유쾌한긔분을가지고 즐거운얼굴을생각하야 참으로 깃버서생긋웃는얼굴이 되게할것이올시다

◇자긔의 표정을 사진사의지도하는대로 가지는것은 참말사긔라는것은 나타내게함사진을바지못할증조니함수잇는대로는거울을향하야 자긔의표정을 여러번연습하고나서 박는것이 조흘것입니다 더욱이 젊은녀성이나 묘령ㄴ처녀들은 거울을 대하야 자긔의 표정을다소간 연구하여둘것이올시다 표정하나도서 사람은 남에게 감정을조케하고 낫부게하는 큰관계가잇는것을 깨다려야겟습니다 또한정면이아름다운이와 엽흘노보는것이아로 판단하야 혹은바른편으로혹은 외인편으로 고개를돌리고 모호、바른지 압흐로바른지 나흘어디로할것이올시다

◇그리고 발은렌스가 올흔편으로와잇슬때는 외인편발을 조금압흐로내여딧고 렌스가 외인편으로와잇슬때는 그반대로 발을가시는것이요 삼진이는 흔범히 똑바로사진을 박지말고 어느편이든지모롱못슬것이올시다(쯧)

작크의모자 (二)
童話

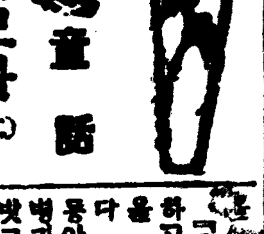

그이튼날 작크는 집을나와서 이번에는 소기르는집 심부림을 하게되엿습니다 종일토록 소에게물도주고 풀도주고 죽도주고 젖도짯습니다 저녁이되매 주인은 작크에게일갑스로 몹시큰한병에우유를 하나갓득담어 주엇습니다 작크는그병을 바더든채로 독 어저께자긔어머니가 일러준말이생각낫습니다 그래서 혼자속으로 벙긋이웃으며

「웅 그래야되지」

하고 중얼거리다가 얼는우유병을 커다란호주머니에 쏙잡습니다 그리고급히집을향하야 가는동안 어느듯병마개가 빠아지고 병가온대잇는 우유는 출렁출렁밧그로 다나와버리고 말엇습니다 작크가집에도라온때는 우유는벌서 다쏘나지고 빈병만호주머니에 때커잇섯습니다 흰우유가 장마뒤에 락수처럼 똑똑떠려저나려올적 너무도 어이가업서본어머니는

『아이그녀는 웨그러케미련하단말이냐 이런것이야 손에들고오기가 무거우면 몸동이커럼 머리에니고올것이지 원세상에 거런답답한아이가 어듸잇서』

하고 말하엿습니다 작크는눈을 껌벅껌벅하고섯다가

『이다음부터는 그러케하겟습니다』

하고 대답하엿습니다 그다음날 작크는 또어쩌게가서일하든 소만히기르는집 풀파리를 하게되엿습니다 하로종일일하고 저녁이되매 주인은 삭으로 치ー즈한조각을 주엇습니다 작크는그것을바더가지고 곳어저 어머니의한말을 또생각하게 되엿습니다

『머리에이고오다하엿지』

하며 작크는그것을 머리에니고 가만히 걸으며 떠려트리지 안흐랴고 애를썻습니다『치ー즈』는우유로만든것인고로 작크가 머리우에올려노코 집에도라왓슬때는 벌서 일면에흐르고 가커온 보탐이업게 되엿습니다 불쌍한녀석 머리에 빙닙허니 부릿고 불쌍은어덴지 떠려졋는지 찻어보지도 못하엿습니다 어머니는 그모양을보고 또벼락가튼 성이나서

『커놈은노모지 의견이업는놈이야 못생긴자식』

하고 이번에는 이러케가르쳐주엇습니다

『정신을차려서 손에들고잘가지고 왓스면 조흘것을…… 그런것을 머리에다 니고오면 된단말이냐 이다음부터는 조심을하여서 손에들고오너라』

한즉작크는

『어머니이다음부터는 꼭손에들고오겟습니다』

하고 대답하엿습니다

新小說豫告 一月一日부터連載

키일혼帆船
李益相作 李青田畫

만텬하독자의 열광뎍환영을밧든 본지련재소설『열풍』은입의끗을 막게되고 리익상(李益相)씨의 창작『키일혼범선』을새해원월일일부터실게되엇습니다 문단에정평이잇는씨의 독특한필치로쓴이『키일혼배』가얼마나자미잇슬것은 다음에잇는작자의 말을보아도알려니와더욱이청뎐리상범(靑田李象範)씨의 삽화는실로금상첨화(錦上添花)를 이룰것입니다

作者의말 어느시대라하야 우리인생에게 여러갈등과고로가업슬것은 아니로되 괴로괴에잇는우리조선처럼 더욱심하지는안흘것입니다 이『키일혼범선』에잇서는 작자자신의 말하고자하는바를 말하는것보다 읽고난독자 여러분이무엇이든지 말이잇게될것입니다 명예욕에 목마른신사、사랑에주린숙녀、돈에눈이어두운놈은이、살기위하야고통하는청년、모든계급의련형뎍인물을 모집어내어 러분압헤 그려놓고 보일가합니다 지금이와가튼것을 계속하여쓰는동안에 처음의 작의(作意)와반길도나아가『키일혼배』와 가티엇더한탈선을 할는지 알수업습니다마는 엇젯든『키일혼배』의 장래를위해위한 생각으로보시는것괴가티 이작품도그러케보아주시기를바랍니다『키잇는배』나『키일혼배』가 필경닷는곳은 잇슬것이니까

無產階級文化의將來와 文藝作家의行程 (一)
行動·宣傳·其他
星兒

어느時代를勿論하고 文藝의作家는時代의正確한影象을 그의藝術上에表現식히는 同時에 또한이처서는아니될것은藝術家는民衆의前途를暗示하는 舍은指導者가 되지아니하면안될것이다

그럼으로 여긔서前者보다도後者가더욱現代와가티重大하고辭藏한問題에當面한世界를爲하야그의前程을보여준다는使命이란 참으로偉大하고또偉大하다고할수밧게업다

그것은마다른곳으로가는資本階級을爲하야 混亂한그陣容의整理를볼으짓는作家도『브르』社會의來期는 燦爛하는꿈다운人物일것이다 그러나機히나히어리고 經驗이와를변더려 아즉도그의紀元의革命을굿게하라고와호는 이新興階級의藝術家의使命이야말로 참으로 붓피조히로記錄하기에 힘을만큼큰것이다

只今에무서운抑壓속에서 엄爻을수하며 數萬의群衆이往來하는大都市의街里에서서도孤獨을늣기고 그러케죽도록勞動의代價가 二重三重의搾取를거처서 멥푼안되는도을밧는그것도와딱하면『馘首』란窮虜의威脅알에에서 우는그들속에서 僅僅히그들의生命의一部를질머지고 그들에게압길을敎示하고風雲을豫言하며 힘잇게살이나가려는 文藝作家의行路야말로잠어렵고險할것이다

그리고 이新興文學의運動이在來의文學運動과 方向과根志가 달른것은 在來의文學運動은 自然主義運動이나 象徵主義運動等엇던것을 勿論하고그行한運動는 單히그文學上에限한것이오 넓어도藝術界以外에는 進展을하지안엇고 또한進出될要素와機會가 업섯든것이다

即前者은 藝術自體를爲한意味의範圍가 比較的單純하고좁은運動이엇든것이다

그러나藝術을爲한藝術의時期는 이미갓다 그리고거긔에相反될現像이 人生을爲한藝術을부르짓든것이 新人生派의藝術運動그것이다

그러나現代는 가장複雜하고矛盾과撞着이 거듭한 이루갈피를잡을수가업는世上이다 그리고現代의藝術은 人生派의藝術로부터 한거름는나와 生活을爲한藝術 生存의藝術 行動의藝術을부르짓치아니치못하게된것이다

그것은 現代가가진藝術가운데서도 더구나 只今말하고자하는文學運動이란것은 在來의그것과가티 그러케單純한意味를가진것은아니다 다시말하면前者의運動과는 同一觀察수가업게된것이다 그것은 新興文學의運動이란것은藝術自體를爲한運動이될뿐아니라『프로레타리아』의將來를爲하야 그生存權의確立을 要求하는社會運動과並行되지안흘수가업는것이오그쑨아니라 現在並立하야進行되는것은 그例가얼마든지 잇다는것이다 쉽게말하면 現代新興文學의運動이란 二重의意義를 가지고잇다는것이다

그것은直言할것이업시 文學은文學現象의一要素에不外함에無產階級文化建設의將來를爲하야한便에서는 社會運動의同志가當面의直接行動과運動을해가는一面으로 文藝作家는 홍도文化建設에對하야將來의基礎를 싸핫고잇는것이다 그럼으로 在來의作家보다도 現代無產作家의存在意義는甚히重大한것이다

그리고 作家ㄴ고부터홍이即新興無產階級의作家다고부는사람이란 엇더한種類의作家들일음일가 여긔에對하야는 現在모든無產階級文化建設에 全力을다하고잇는『쏘베트』러시아』의文壇에서도 盛히論爭의焦點이되어잇는것인러이라 明確한答辯을與하기는 어려우나 概念的으로라도 여러사람의所論은綜合하야 말하자면 먼저無產階級의 文學의定義에對한問題에先決을與할必要가잇는것이다

大概로말하면 無產階級의文學이란 專혀 無產階級自體가創造하는 文學이라는 論說도相當히 行하고잇다 이解釋의見地로보면 無產階級文學이란것은 오로지 無產階級自身의事業이오따라서 그生產은 專혀無產階級의 손으로부터 나오지아니하면안된다는것이다그것을누구나 그意味自體에對하야는畢竟가엽슬것은勿論이다

이야기거리

이세상에는별의별라상한풍속도만타 일본추던현(秋田縣)에서는결혼피로연에참석하는사람들은누구든지술이취하야대로실컷취하도록마신다는데 그수효가백명이나이백명이될시라도삼삼구(三三九)의술잔이 그치면친구중의 한사람이먼저 니러나버두를듣고 손님을압호로、단니며한사람한사람의얼골에 먹을칠해주는풍속이잇다고 이것은 신랑신부를가장아름답게보히기위함이라나 하로만억지로 아름다워 보이면 조나흔가

冥府의審判 (全一幕)
戲曲 金鶴洞 作

六

閻魔大王 너는얼골이어엽분만치욕심이 넘치는 계집이다 설혹 네말대로 사후에련당이잇다고하자、그런 엿ㅅ녁거진연옷난송이를 둘고 경솔히련당을것고커하는가만일에너희들이 마음으로 연옷을가진자면 련당으로간다고 밋거든이곳을 곳련당으로 밋는것이올흘것이다

妓生 이러케 어둠컴컴한 곳이결코련당이아닐것입니다 꿈에도 못보던 사람들이사는곳이련당이 아닐것입니다 적어도 련당이란 좀더곱고찬란해서 사시로꼿이 만발하며어엽븐새와 고흔나비가 춤추며노래할것입니다 그리고 무엇보다도먼저 괴정과 근심을게될도이커바리고 마음의평화를어들것입니다 아즉것 나의마음은 러집듯이 압흡니다슬퍼할어머니를 생각해 가슴이압흐고 외로워할 애인이그리워심장이러지는듯하고돈난아는세상사람을 몰아보아 이가갈리나이다

閻魔大王 그것이거짓업는고백은된다 그러나 들어보아라너의말하는바련당이란다른곳에큰별히 존재한것이 아니다각각자긔마음가운데잇슬것이다 인간세계에 잇슬때나 디하세계에들어와서나 스스로 마음의평화를 엇는사람이 이다면그는곳 련당의 백성될것이다 나의상상으로써본다면사바세계에서는 스스도 디옥을파고들어서 괴여나올줄을 모르고헛되히 련당련당하고 부르짓는것가티보인다

妓生 그러치요 겨웃로보면 그러케도 보일것이지요 그러나처음도다 보배 너무도 몸시짓밟힌 어린싹은 거친세상과싸우기에 너무도 힘이약합니다 나도 사랑답게 살아보다고애도만히썻스며 힘도만히 들엿습니다그러나그것은불가능입니다될망입니다

閻魔大王 처음조롬수가 만흘을 참조하실제에 다상의평화와절서를 유지케하기위해서사람의 머리에 지혜를너허주엇든것이 지금와서는 도리혀타락의 도화선이되엇다 그래서 지금은 새나짐승에게져우평화가 남아잇고나 보아라저고목가지에서 아름다운 소리를집러 우는새는 넓은바다에활개를치며 떠다니는 물고기들 그얼마나 평화스러우랴오직인간들은 욕업는 욕심을 채우지못하면 언제나 불평을발하며 슯혀하는것이다 비단옷과고량진미와고루거각에만엇지평화가잇스며안박이잇스랴

妓生 커는 전생에 무슨원이잇섯든지 나서부터 죽을때까지 눈물이마를새가 업섯습니다 나서부터 아버지를모르고자라날때의 쓸쓸하든 생각이야 말할것도업거니와 겨우철이날때에 배곱흔것을 돗기게되자 열나섯살에 몸가는어린몸이 기생으로 팔렷습니다가든 사람으로다서 남과가티입도먹도못하고 이놈커놈의 무릅호노 굴러다닐때의 그설룸하든 생각이야 입이열백인들엇지다ㅣ말흔하겟습니까그모양으로 가면갈수록 가시밧이겹치고 결ㄴ운 것다늘때에더살생각이 어데서 나겟습니까만일 사람이죽은뒤에 련당이잇다고만하면 나의 혼백이야말ㅣ련당으로들어갈 확실한자격이잇는줄로밋슴니다

◇天氣豫報 曇雪模樣
◇溫度 廿六日 正午 一九、六
◇比較 廿五日 最低 二〇、七
◇日出前七時四七 晝間九時三五
◇日入後五時二二 夜間一四時二五

本社創立八週年紀念大興行 (十二月二十一日부터五日間)
各等全部無料公開
(二十一、二十二、二十三、三日間 入場하시는손님에게는各等無料入場券一枚式進呈합니다)
◆유社傑作超特作映畫 天下笑劇의大爆笑劇
天下의寵兒래지놀드떼니氏主演 名花에리아안니손孃助演
또ㅡ스의大事件 全八卷
쫀쓰군이래일니면장가를들러인데컨날밤에노름판에갓든外닭에장가는둘박가요별별진긔한대사건이이러나는희극입니다
◆유社特選생즈닉特作映畫
大悲劇 天國과地獄 全七卷
◆유社特作長篇 유진오프라이맨氏主演
第四回 스페드의1 全四卷 一七八篇
◆유社 國際時報 全一卷
유社支社 團成社 電光九五九番

(確實堅固)歲暮特價大宣傳大賣出(物質證明)
山陽福壽다비다리針
黃牛皮底
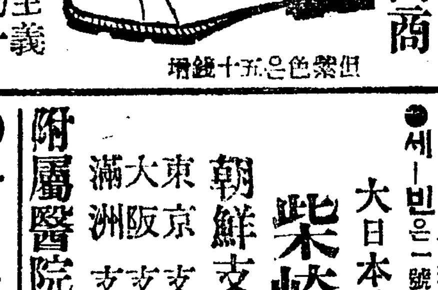
白 黑 蹴球靴專門商
薄利多賣主義
特製八圓均一
普通七圓均一
實用蹴球靴部
特價五圓均一
但地方注文代金引換
京城府橋北洞三四番地
華進洋靴店
振替京城一五二一六番
秦尚德

籾摺機
最新型 吸入選別裝置
암마ー籾摺機
一日 三百俵
附實 나쇼나루精米機
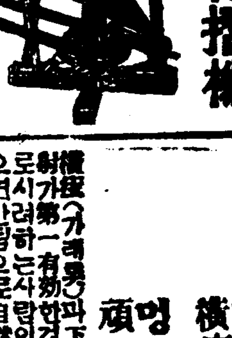

農家의福音
암마ー石油發動機
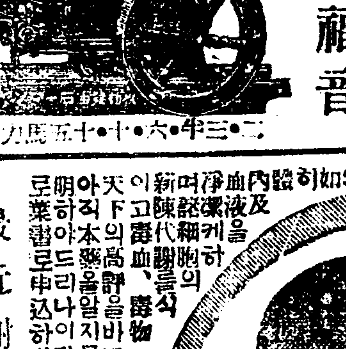
目錄送呈
京城驛前 山岡發動機 京城支店
電話本局長一〇〇三番 振替京城一一五二五番

大高評을밧는 內服用六〇六號
가래톳·橫痃、下疳을手術치안코治療함
멍우리와瘡氣업서지며 頑固한梅毒에도神妙함

最近謝禮狀의一例
九月二十三日
藥價 一號輕症用金五圓、二號重症用金拾圓、三號頑固用金貳拾圓、試用分金貳圓、다嚴重한木箱에너허서密送
항送金은振替或은小爲替代金引換도取扱함
◉세ー빈은一號二號三號의三種이有한데藥力이次次强함
大日本總發賣元
朝鮮支店 柴崎仁壽堂大藥房 京城府黃金町一丁目大通 電本一六六〇番 振替京城一四二五八番

柴崎仁壽堂大藥房
朝鮮支店 京城府黃金町一丁目大通 電本一六六〇番 振替京城一四二五八番
東京支店 大阪支店 滿洲支店
附屬醫院 本支店內에附屬醫院의設備가有하야何人에게든지診察治療를하오니患者는來店하시오

○○○○○○아지못하는商品을엇지사리오??
알리고자하시거든廣告를하시오!
알고자하시거든廣告를보시오!

大正十六年當用日記都散賣

各中等學校教科書指定販賣所
平和書館
營業科目
萬種書籍完備
學生用品具備
校具教具取次
運動具樂器特別
空氣銃各種
目錄無代進呈
京城府堅志洞七番地
振替京城一五三九番
定價同一地方注文歡迎者에게

果樹苗木
豫約募集
安山農園
開城池町五七三番地
振替京城一三七七八番
說明定價表無代進呈

丙寅一年間 金融經濟의總決算(二)

結局平凡小康裡에越年

前年同期에比하야減局五千七百餘萬圓의增進인바此는專히米、豆

增收 生絲增産에다가朝鮮産品의輸移出獎勵及朝鮮産品의價格昂上으로因한바가多한듯하고또輸移入에는生活必需品은거의減少하고土木建築材料、肥料等特殊品에顯著한增加를보인것은畢竟近時產米增殖計劃及土地改良施設의影響인듯하며其他一般商況에잇서서도上半期는比較的活況을呈하얏스나後半期에入하야는綿絲布及蠶價等의不昧가益益加함에伴하야物價는左表와如하다

(本表는朝鮮內重要商品三十一種의平均指數로明治四十三年七月物價를一〇〇、〇〇으로하고算出한것)

平均一割以上의低落을示하고더욱目前低氣壓이見送되는諸金融業者는一般으로警戒를不緩하야貸出伸縮에依한遊資過剩의現象을誘致하야一般으로金融緩漫의觀을示하얏다此時에當하야十月四日부터日本銀行의第二次金利引下를斷行하고다음으로朝鮮銀行도亦是標準貸出金利二厘의引下를하고다시十二月十六日에至하야다시一般貸出의實行金利를一二厘의引下를行하야他金融業者도亦此에順應하야金利低下에努力하고잇는데게가마츰年末資金需要時期이나一般人氣는氣乘되지안어資金需要가그다지엽다此를朝鮮銀行券의發行高에보면左와如하다

前年에比하야多額의收縮狀態이다

概況 前述과如한데朝鮮內各銀行及東拓支店의十月末貸出金은四億百餘萬圓에達하야前年同期에比하면二千二百萬圓의增加이나右는主로殖産銀行及東拓의農事資金(水利組合及農事改良事業等)의增加로其他一般貸出은(同業者淸算除)優히二十四萬圓의增加에不過한狀態이다去年閑散임을察知할수잇다또預金의十月末現在는一億八千萬餘圓으로前年同期에比하야一千四百四十餘萬圓의增加오더구나年末預金만으로一千二百十餘萬圓의激增을示함은資金使用을躊躇함을如實히證明하는것이라하겟다大勢前述과如함으로本年度末은今後突發事件이不起하는限에는不況이나마小康裡에新春景氣期待로無事越年할것으로觀測한다더라

青年會舘建築에도 干涉하는全州警察

財界不況을口實로삼아

全州靑年會館을建築하기로有志諸氏와靑年會員側의會議에서決定되여有志側으로被選된建築委員諸氏도부터自進하여義捐한金額이이미五千餘圓에達하엿다함은旣報하엿스며압으로도繼續하여有志側의義捐이잇슬것을目期하고建築委員諸氏는不少한努力하고잇는中昨二十四日에는突然히警察署에서委員幾名을呼出하고小澤署長으로부터말하되「義捐金은收集하엿는」寄附의性質이有한것인즉許可手續을하여도道當局의認許有無는確知키難하나必히手續이有하고期待하엿스되何等의말이업시着手한것은甚히不可할일뿐아니라現在全州市民에게는女高普建築以外에無種의寄附金으로因하야困迫이甚하고一般市民經濟狀態는불시라도財界不況인것은明白히알수잇는此際에靑年會館을建築한다함은甚히不可한同時에時期에不適한일인즉會館建築은後期로미루고中止하라는가장全州朝鮮人市民의財界不況에對하야感慨의情을禁키는듯한言辭를口實삼아隱然中會館建築을못하게하고저하는强請인것을覺悟한委員諸氏는有志各自가自進하야血誠으로쇄일우고저하는우리네의事業에도이러한强迫이有함에는慨歎不已하는同時에네우不平을禁치지안흘수업다마는엇절수업는힘의制裁인것을一方으로도覺悟하고어대까지義捐을要請함이아니요有志有某某가하는것인것을明白히辨明한後一二個人이主張함이아니요數十人의委員이잇는즉다시會議를하야結果네로알겟다는말을못을남고도라왓다는데不日內委員의緊急會議가有하리라더라(全州)

...을바더無數墳墓는新定한共同墓地로移轉하엿스나有緣墳墓는期間이經過한今日에도移轉치안니한墳墓가數百塚이나되매엇수업시同局事務所에서는全部無緣墳墓로認證하고移轉하리라하며有主墳墓는速速關係者가移轉하도록하기를바란다더라(松坡)

外演題는다음과갓다더라

一、「漸漸주러드는우리의살림」 崔明洙君

一、勞働者의處地를살피자

一、勞働者의活路 金在同君 金斗瀚君

江界少年會 新聞配達 經費補充코저

江界少年會에서는去十八日부터本報江界支局에서讀者에게迅速히配達하는一便自己손으로반폐와엇의結晶으로少年會의經費를補充키爲하야어린몸에치움을무릅쓰고本報를配達한다는데一般은少年會員의熱誠을過히稱讚한다더라(江界)

本報讀者優待 咸南文川

川郡邑內各種雜貨商美實浩商店에서는文川地方에在한本報讀者에限하야는如何한物品을勿論하고價格의一割引으로提供케되야本報文川支局에서는讀者優待券을不日間配付할터이라는데物品을購入할時는前記優待券을持參함이可하다더라(文川)

◇歲暮大賣出과 ◇本報讀者優待

慶北尙州郡에는各洋品雜貨商店들의歲暮大賣出로因하야부엇보다活氣를띄어一大雜踏을成하는中에잇다는데其中太平通岡崎光商店에서는特히本報尙州支局讀者에限하야는特別大割引으로優待하게되야每日大盛況의雜踏을일루엇다더라(尙州)

安州殖銀貸出高

朝鮮殖産銀行安州支店에서去十一月末現在로貸出한金額高와前年比例는如左하다더라(安州)

商業貸出本年一月末現在 五二二、二八八、二六
前年同月末現在 五四六、一三六、〇四
前年보다二萬三千八百五十餘圓이減少되엿스며
農業貸出本年十一月末現在 六一九、七四六、一八
前年同月末現在 四七六、四二一、二六

農業貸出은前年보다一萬四千三百三十餘圓이增加하엿다더라

本報讀者優待

咸南三湖朝鮮日報分局에서는本報讀者들의便宜를圖키爲하야同市內에잇는玉美屋實饌과光榮時計店에交涉한結果各實은定價의四割時計修繕의二割을減하야讀者를優待케하엿다는데그有効期限은本月二十三日부터來年二月二十二日까지二個月동안이라더라(三湖)

多年懸案인大山公普 設立期는遂不遠

地方有志의熱烈한誠力으로

全北南原郡大山面地方은兒童教育上他校通學의不便이莫大함을覺悟한一般有志는當局에指示下에普校設立의基本으로學校費組織하야이미多大한資金을喝集하엿스며다시建築寄附와外지應募되엇스나郡當局의形便과計劃에依하야尙今遷延되엇든바該面長李容默氏는向者郡當局의方針을探聽한後明年度에는期於實現하도록各區長及有志諸氏를招請하야寄附金收合의方針을披歷하엿다는데該面有志靑年이多數擔當키도하엿다하며이에多年懸案中이던大山公普問題도現實化하리라더라(南原)

北靑男女夜學

五個年이면文盲退治

北靑郡北靑面棠浦、南興、東興三里에서는去十八日城南養民組合을創立하고該區內의事業發展上其利息으로는洞中靑年으로他地에留學하는이의學費補助와其他教育事業에쓰다하며去十月부터는靑年夜學會를組織하고村民三十餘名이熱心으로工夫한다는데職員은會長禹大亨會計安賢伯幹事禹洞龍安炳彬講師禹用俊徐尙蓮等諸氏이라더라

...目的으로男女夜學講習所를七個所에設立하고四十歲以上男女를教育하야五個年內에文盲을退治하고저作定하고方今教室을修繕中인바該里에居住하는男女는義務教育을바더朝鮮內에模範村落이되겟다더라(北靑)

元山物價

元山客主組合에서今月二十四日元山市場物價를調査한바如左하다

米一斗上品三圓七十錢同中品三圓六十錢同下品三圓五十錢白米一斗上品三圓二十錢同中品三圓十錢同下品三圓稗一斗上品二圓同中品二圓二十錢栗一斗上品二圓二十錢同中品一圓七十錢大豆一斗上品一圓六十錢同中品一圓四十錢同下品一圓二十錢小豆一斗上品二圓同中品一圓九十錢同下品一圓八十錢明太三十尾上品一圓同中品七十錢同下品六十錢生牛牡牛一頭上品一百七十圓同中品一百四十圓同下品一百三十圓同牝牛一頭上品七十圓同中品六十圓同下品四十圓豚在來種一頭上品十八圓同中品十五圓同改良種一頭上品二十五圓同中品二十圓同下品七圓鷄在來種一首上品五十錢同下品八十錢同改良種一首上品一圓同中品一圓同下品八十錢鷄卵十個上品四錢同中品三錢五厘(元山)

衛北女子夜學

지난二十六日부터開學

咸南安邊郡衛北靑年會各任員諸氏는當地에女子教育機關이업슴을甚히慨嘆하야오든바本月初旬부터各方으로活動한結果지난二十六日부터女子夜學會를衛北靑年會館內에서開催하고現在學生은近二十名에達한다는바追後多數入學하기를바란다하며一切經費는靑年會에서負擔할뿐아니라講師도無報酬로教授한다하며一般洞里人士들은歡喜不已한다하며講師의氏名과學科目은如左하다고

講師朴鍾穆 李敬五 朝鮮語 漢文 算術 日語作文(新高山)

...臨時總會로開催한靑年會의任員은如左하다고

會長張濟吉 檢閱兼定委員吳鍾鉉 金享三 文炳暉

◇甲子靑年會紀念式=德州甲子靑年會가創立된지至今三個年에모든事業은자조變換되엇스나甲子靑年會란일흠은今日까지변치안한가온대今月二十三日에滿三週年의創立紀念式을本會館에서盛大히擧行하엿는데本會庶務部委員朱鼎翰氏의開會辭를비롯하야會의經過報告와將來事業에對한感想을通過한후니어서朱鼎淳 曹圭濟三氏의會에對한感想談이잇서一般會員에게만흔늣김을주고閉會한後에는茶菓會를열고意味깁흔談話로午後五時에無事히散會하엿다고(德州)

◇모히患者收容所廢所=旣報한全南綾州모히患者收容所는去二十一日午後二時에廢所式을擧行한바委員長曹秉寶氏司會下에各委員의經過報告를비롯하야來賓으로부터熱烈한祝辭가잇나지患者男女二十餘人의代表로曹某가起立하여地方有志各委員의뜨거운同情으로諸患者身體가健康하엿다는感謝의答辭가有한後地方有志와各委員의同情으로綾州無産者들을爲하며共同作業所를設立하기로可決하고同七時三十分에散會하엿다더라(和順)

販賣部設置

農民의所用大部를供給

忠南論山郡江景面中町에잇는朝鮮農業株式會社에서는農民의便益을爲하야肥料와其他日用品까지共同購入의實費로써一般需用者側의應할豫定으로當地中町江上水醫院基地에販賣部를設置하고來一月一日부터는營業을開始하리라는데特히朝鮮人의經營으로써地方의期待도자못深切한바이라더라(江景)

地方人事

▲朴在洙氏(江原道警察部)去二十五日에本報化支局訪問

▲熙川支局長孔朝舜氏는本月二十六日에局務를帶하고北面에出張

▲李尙榮氏(熙川支局記者)는局務를帶하고四日間豫定으로지난二十五日에南面西面等地에出張

李調培諸氏가教鞭을잡아耐來數朔一教授하는中이나無報의困難으로主催者側에서는매우窘迫이든바同地에居住하는日本人野村紀七氏가經費의困難함을同情하야고聯油로石油一筒을寄捐하엿는데主催者側과學生들은感謝하기를마지아니한다더라(金川)

◇寸鐵◇

◇【南原】 某風流客은六百圓의料理代로差押處分을當하엿다고一時의豪遊가永遠의苦痛인줄몰랏다

◇【盈德】 丑山面古谷洞李某는金某의小作權을奪取하라고毆打를하야治療費와損害費로八十餘圓이나물엇다나다가큰小作에抑何心腸고

◇【三湖】 요사이市內에는前例업는娼妓料理舘이設置될듯하다나!추정군이늘것군

◇【三水】 好仁面協議院姜某는新聞紙上으로新年祝賀를하라나新年祝賀가무엇이냐고지新年祝賀도不知하는人物이어어도一面行政에諸附機關에當選됨이該面을爲하야大不幸

始興郡守、面長間 紛糾는遂解決

內務部長의幹旋이有効

이미보도한바와가티始興郡守神尾氏와永登浦面長藤田氏사이에는갑자기生하야일반公職者자와市民의불안을주든中지난二十三日에京畿道內務部長이兩氏를私邸로招請하야面長의원만하야紛糾에對한郡守의오해를적당한和解를권유한後十四日에同郡廳에서公職者懇談會를열고郡守(神尾)氏가公職者十三人에對하야자기와藤田面長間의紛糾의原因顚末을들어아래와가티보고하얏다

一、今年九月二十三日學校組合員規則改定에對하야不足한處理의顚末

一、面長이今年七月에就任한이후面吏員을補缺치안코事務에停滯와成績에不良한顚末

一、學校評議員의職權濫用의顚末

一、學校協議員에게不備한行動의顚末

一、屆出이업시稱病하고一個月間廢務한事

一、面協議員選擧時에不正投票六票을有効로認證케하야不正事件이生케한顚末

一、公務執行에不備한斷을實한이에게나는政治家다고頑慢하게反抗한事

一、近日에永登浦里面長三原이가醉中에藤田面長私宅에侵入하야亂暴行動을自己에게嫌疑하야告訴를하야自己의部下愛護心업슴을慨歎하고自己가積極的으로敎하고저한顚末

上述한郡守의報告가잇슨後面長이如前反抗함으로도一般은慣慨하다가結局面長도謝過도解決되엿다더라(始興)

木浦少年團定總

全南木浦少年團에서는去廿二日午後七時부터木浦靑年會館內에第二回臨時總會를開하고臨時執行部曹文煥 李容奎兩君의執行下에事業方針에就하야百方討議하고同九時半에無事히閉會하엿다더라(木浦)

◇決議事項

一、習育에關한件 少年講座를設置하고定期的學術講演을聽하기로할것

一、體育에關한件 早起會를組織하고每朝二時間式勤內運動을實行할것

一、樂器購入에關한件 父兄의喜捨金을求得하야樂器를年末外지實行케할것

一、團費에關한件 每月末에納하되一個月以上滯納한者는團員의資格을喪失한것으로認할것

江景金組移轉 忠南論山

郡江景面西町에잇는江景金融組合은今般數萬圓의工費로中町丁字通角에新築中이던煉瓦製二層洋屋이落成되야去二十三日부터移轉營業한다더라

金泉新春讀者優待

本報金泉支局에서는新春을利用하야讀者들優待코저當地本町에서開業中인南星寫眞舘主陳斗星氏와交涉한結果本報讀者에게限하야特別半割引으로各種寫眞을撮影提供하기로되엇다는바一般讀者는만히利用하기를바란다하며期間은來一月一日부터同月末日까지라하며優待券은金泉支局에서發行한다는데所用되는대로請求하기를바란다더라(金泉)

金組設立認可申請 忠北

鎭川郡萬升面廣惠院에서는去二十二日午前九時當地講習所內에서鎭川郡萬升面과陰城郡大所三成兩面聯合으로廣惠院金融組合設立總會를開催하고認可申請을提出하엿다더라(鎭川)

◇郵便自動車開通 全北

錦山錦安間은去二十一日부터郵便物을自動車로發送하기로되엿다는데遞信事務도는大發展을期한다더라(錦山)

奇特한日人의同情 黃海

遂安郡金川面陵里에잇는南監理教會에서는客秋에新任한道師趙能九氏의幹旋과本報金川分局後援으로去十月中旬부터勞働夜學會를當地耶蘇教禮拜堂內에開하얏다함은本報에旣報바이어니와教友中應先裴承大朱顯中

◇訂正 本報十二月二十一日附第二千二百四十五號朝刊一面에揭載된龜尾面長非行이란題下에栗麒과申炳均과同點이라함은誤植되엇삽기金栗麒은五點申炳均은三點으로訂正함

十二月二十四日 朝鮮日報龜尾分局 朴相熙

海上勞働爲해 活動하는驅鶴團

慶北迎日郡東海面運動團體인驅鶴團에서는該地發展上여러가지努力을앗기지아니하야地方이漁業地인것만큼冬期에는各處海上勞働者들이特히만히集來됨으로그들의文盲을幾分間이라도打破시키려고時時로講演會를開催하고또一朝에天災地變이닐어날제그들의生命을救護할請願외지組織하엿다함은旣報하엿거니와지난二十日下午五時부터當地私立東成學校講堂에서有志金斗瀚氏司會로勞働講演會를開하엿든바當日은遠近勞働者三百名이集合하게되여大盛況을呈하는熱辯에그들은大업시感激하야呼와拍手聲이場內를뒤집헛는데數士

尙州消防組紛糾 問題는解決

慶北尙州消防組에서는日本人組合長滿生의横暴로紛糾가잇서組合長을排斥하기爲하야決死的同盟을하고强硬히對策을한다함은旣報한바어니와其間雙方을仲裁하기爲하야尙州郡應庶務主任人蜂谷氏가努力하얏스나朝鮮人組員의强硬한態度에모든努力도고만水泡로도라가게되엿섯다는데畢竟은厚顔無恥한日本人組合長滿生도辭職書를提出하게되야紛糾를거듭하든問題도一段落을告하게되야一般住民은如斯히解決됨을깃버한다더라(尙州)

農友會의改名

全北井邑郡甘谷面儒丁里에서는去年陰八月十六日에同面內有志諸氏의發起로農務會를組織햇다가今年陰十月十五日에臨時總會를開하고同名을農友會라改稱하엿는데同會의趣旨는同面內德業을獎勵하며會員의親睦을圖하야每名五圓式을納付하야融資하는例會로每月二回式의例會를開하야凡事를講進한다하며任員의氏名은如左하다더라

會長羅在一 總務金性圭 財務部長金祥先 庶務部長金永錫 調査部長吳海岩 書記呂運相 會計黃鳳周 (井邑)

市場移轉과

墳墓速遷葬

慶州郡中谷面秋坂里數百餘戶가昨年洪水로家屋建物이全部流失되매面共同墓地附近으로移轉하게되며共同地墳墓를全部移轉하도록慶州警察署로부터去十一月以內의改葬을하라고告示하엿고中面事務所에서는道地方費補助

文盲打破부르짓고 創立!復活!發展!

各地의夜學狀況

第四青年의 無産夜學

咸南德源郡赤因面臥牛里第四靑年會에서는距今三年前부터無産兒童과勞働者를糾合하야夜學을經營하야오든바今夏에至하야는經費困難으로도不得已中止의悲運에陷하야附近人士는恒常遺憾히녁겨오든中去十四日부터는當地有志朴舜秉、朴承鉉外諸氏의熱誠으로德源靑年同盟會館을어더다시開學케되얏다는바現在生徒는男女合三十餘名에達한다하며講師로는李千雄、金泰學外諸氏이라더라(文川)

東明夜學曙光

咸南永興郡古寧面甫鶴里에잇는東明學院에서는昨年十一月부터無産兒童을爲하야夜學部를創立하고教養에盡力하던바더욱이農閑期를利用하야無産農村靑年四十餘名을無報酬로教養한다는바先生은金允澤朴用淑兩氏이라는바이에對하야一般은稱頌을늘지아니하다더라(永興)

模範農村夜學 龜城龍淵洞

平北龜城郡五峰面龍淵洞은本來貧富의差別이無하고純自作農民의部落인바距今五年前에當地有志禹啓浩、禹時伯兩氏의發起로禁酒斷煙會를組織하고洞民全般을加入케하야于今外지實行하야오며또無用의經費를節約하야基本金을積立한바其金額이數百圓에達하

前進會檢討文(四)

正友會宣言에對하야

그러면우리運動自體가從來에잇서서그經濟的鬪爭의形態에局限되지아니하얏슴뿐아니라도리여政治的形態에過重하게된것은다시드多論할必要가업는것이다 그런데正友會宣言은도리여우리運動自體가 從來의經濟的鬪爭의形態에局限되엇다고하야그보다一層政治的形態로飛躍하지아니하면아니될때에到達하엿다고하엿다이것이얼마나우리運動自體를誤解치안하는矛盾에矛盾이아닐가?다시舊論的으로解釋하야한거름더나가서政治的形態로飛躍케한다는말이 政治的鬪爭의形態만이아니오 實際政治運動의形態로飛躍한다는말이라고하면 그는더욱이誤解한民衆運動發達의特殊한實際的處地와時期를忘却하는 盲目的政治狂의말이아닌가한다 우리運動自體가언제든지實際的政治運動을無視하여야만한다고 固執하는것은아니다 그러나朝鮮의無產階級的政治運動이잇슬것이라고하면 그는반드시日本의無產階級의政治運動發達에左右되지아니할수업는것을 알어야한다 그런데日本의政治思潮은 이케야「데모그라시」的으로轉換되여가지안는가?

正友會는從來의 우리運動線上에잇서서有力한團體인것만콤그와가튼宣言의反動이 朝鮮民衆運動、現在過程에잇서서 그方向을眩惑케할憂慮가또한적지안라

그럼으로도이에잇서서 우리는그러한憂慮를防止하며우리運動의自然生長性을 退出하는同時에運動의大衆化를促進키爲하야正友會宣言과는 正反對的으로다음과가티主張하려한다 다시말하면우리運動自體가從來에잇서서 特殊한環境의支配로써 觀念的意識의政治的鬪爭에過重케되야 그것이自然生長成化하는同時에 運動自體는傾斜的狀態를보게하야 全階級化하며領域으로도하야곰大衆化하기에된다(中略)

同宣言三項에「우리는우리自體의從來의모든小兒病的症勢를揚棄하고 우리의勝利로의具體的前進을爲하야 現實的모든可能의條件을充分히利用하지아니하면아니될것이다」라고하얏나

그러면우리自體가從來의모든小兒病的症勢에걸리엇다는말은아닌가? 우리自體란말이正友會의自體를가르치는말인지는알수업거니와 그러치안타면우리民衆運動自體는 今日外지에歷史的約束아래에서 殖民地運動의特殊한本領을일치안코時間的으로보아서자못그類例가드물만치가장急激이得意의發展을遂하야왓다고할수잇고또決코小兒病症勢에沈滯된것이업섯다 그것은그諸論부터참으로左右傾論者의牽制다고아니할수업다 그리고現實的모든可能의條件을充分히利用하지아니하면아니될것이라는말은너々八方美人格이며大衆大派의說法갓라서離然한條件을補獎키爲하나그러나그右傾的意味가濃厚한것만은더々히誣辨할수잇다

第一有効한

살결이고아진다

구라부美身크림

クラブクリーム

此구라부美身크림은素顔의美를增하고白粉의附着을良好케하는品質이라거칠지안케하고벗게지지안케하오며煌惶히됨의光榮을蒙하엿슴니다……

皇后宮職御用品

優良한技師가만든優良한品

구라부洗粉 本店謹製의

十二月二十一日火曜부터大當 ▲世界的大雄篇特別大公開▲ 三週年紀念特別大興行!

入場料 階上 大人金三十錢 小人金二十錢 階下 大人金二十錢 小人金十錢

實寫 폭쓰時報 全一卷

米國월니암폭쓰社大作品 大喜劇 吹笛者 全二卷

●大유나이뎃드아-지쓰社作品! 原作、「비-다비-가인드氏」! 海洋大活劇 狂亂怒濤 全八卷 名花「맥달우렌」「로-부-쳐」氏大共演

米國월니암폭쓰社特作大名畫 脂粉의女 全九卷 人氣巨星쑤-자오무라인氏大熱演

前日上映된紅百合以上에珍味를다시한番嘗味하실수잇는名畫임니다!꼭오서보십시오

歐洲映畫封切館 優美館 電話光三六五番

(十二月十八日土曜부터)本劇場은사랑하실어러분의新主人을마지하는朝鮮키네마第三回作品을提供하겟나이다

現代劇 風雲兒 全八卷 出演

天賦의豐富한想像力을가진一靑年이거즛占쟁이말을듯고自己는數百年前或數千年前에는英雄이라며王이라든空想의行動은腹笑!皺笑!哀笑!그우습는破倫은그빗나는暗示는그의愛人의張!

大喜劇 나는英雄이다 全七卷 해리、맞-덴氏主演監督

○그價値가如何?

喜活劇 美 무서운하로밤 全三卷

京城府仁寺洞 朝鮮劇場 電話光二〇五〇番

●男女學生、商店銀行、會社事務家●의大好評을바듬、忽然二十版發行▲

迅速正確珠算과簿記法方

某大實業家의말에「아모리工夫를잘하엿슬지라도珠算이不足해서採用못하는일이許多하다」고、

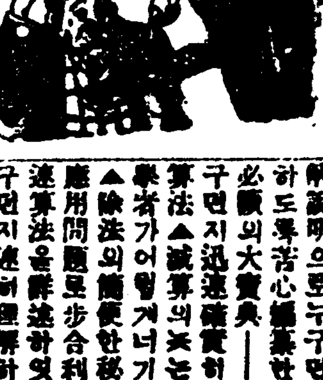

●珠算이不足하면活社會의敗者되야一生에損害될뿐아니라他人에게受恥를밧게됨니다▲本書는十萬의優秀한卒業生을活社會에派送하야各方面에가장信用이만은東京主計學校

簿記에通達하지못하는諸氏을爲하야一一히面對하야教授하는것과갓치平易하게解說明으로누구든지迅速正確하게學得할수잇는大寶典―內容은▲加算法▲減算法▲乘算法▲除法의簡便한秘訣法▲利息算▲應用問題로步合利息算▲其他各種簿記의記帳法을解하엿슴으로本書만가지면能事이오고事務을順序잇게敏捷하게볼것을保證함

●菊判三百餘頁全部혼리가나附挿畵百數十個入美麗 定價二圓을特價一圓五十錢▲後金은代金引換二十錢增送함

●大特典 此際注文者先著千名限 商店執務法을附錄하야無代進呈함

●葉書로通知하면代引急送 東京市小石川表町六七 振替東京六六八〇〇番 進文舘

●新婚未婚의男女는必讀하라

男女生殖器圖解研究

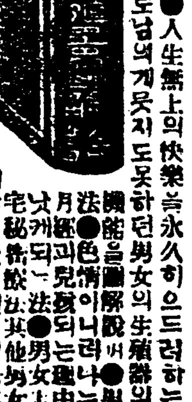

◆空前의秘書●人生無上의快樂을永久히으드려하는이여!비밀부터人生의秘事로남의게뭇지도못하던男女의生殖器의構造에機能을圖解說明●男女性交法●色情이나는理由●男女兒가되는理由●其他男女가月經과避姙法

●景品美人裸體寫眞一組無代進呈

金壹圓에御引換은葉書로申込次第金壹圓三十錢으로送附함

發賣元 東京日暮里千二百三番地 振替東京七四二五三番 福幸堂